ESTABLISHED 1872, NO. 22893 THE SHUN PAO SHANGHAI MONDAY JANUARY 25 1937.

申報

中華民國貳拾陸年
壹月貳拾伍日 星期壹
外埠四大張 本埠另加增刊一張半
售國幣四分五厘
第二萬二千八百九十三號
內政部登記證第一一八號 中宣部登記證第二十四號
本館地址 上海漢口路三百零九號 望平街口
本館電報 掛號六〇七八
本館電話 九三二四五號 九三二四六號 九三二四七號 九三二四八號 轉接各辦事處
中華郵政特准掛號立券之報紙 總包寄送

中一信託公司
資本 實收三百萬元
公積 積存五十萬元
信託部 管理財產 執行遺囑 辦理各種信託投資及一切特約信託業務
銀行部 辦理活期定期存款放款貼現匯兌及一切銀行業務
儲蓄部 存本取息 零存整取 整存整取 活期存款 儲蓄券 一切儲蓄業務
保險部 辦理水險火險業務
證券部 代客買賣各種公債庫券證票
保管庫 出租保管箱並辦理露封密封保管
倉庫 招攬客貨 地址北蘇州路九八八號
總公司 上海北京路二七〇號
虹口辦事處 北四川路八六〇號
西門辦事處 中華路一五六號
西區辦事處 靜安寺路一五七〇號
漢口分公司 漢口特三區湖北街

洋溢着時代感的文藝半月刊

光明

第三卷第四號要目

今年是收復失地年(詩)……施館
——一九三七年「一二八」紀念獻詩

莫忘了我們的故鄉 敵騎踐踏下的北平!

蠱惑(創作)……王西彥

魔窟(報告文學)……空蔦
飛機,大砲,特務機關,紅丸,白面之外,「友邦」又在我們的故鄉大規模的開設「游戲場」了!這是究竟?這是窮竟!真實的報告,辛辣的暴露!

捲煙犯(創作)……馬紫笙
在吸販毒物的罪行戮的古城,爲着生活而犯法的「愚民」!

古老的北京(詩)N. Wales…羅稷南譯
「北京死了!」無羞恥地坦然地死了」異國的詩人這樣地歎喝着。我們呢!我們呢!

關於「尋找道路的人」(作者自白)……王西彥
關於「魔窟」(作者自白)……空蔦
北平作者協會成立大會記……余修等

得業的悲劇(創作)……學澄

輪流文學 經過戰亂渦中(愛倫堡作)……枕流譯

我所知道的王茂蔭……張明仁

詩歌
送行……楊騷
那一天就快到了……宇昂
車夫歌(附譜)……任鈞・沙梅

邊聲(通訊)……孫陵

我土(劇本)……程兆翔
「我們……至少還可抵抗啊!臭種!不抵抗,活着受氣,多丟臉啊!」一二八戰爭中失去一隻手的弱者,這樣地在呼喊!「一二八」五週年了,一般民族的興奮劑,悲壯的痛苦劇!

連載讀物 文學修養的基礎(伊佐托夫)……李蘭譯

◀零售一角二分全年二元二角半年一元二角國外加倍▶

總店 上海福州路三八四號 生活書店總經售 特約十大銀行免費匯款訂閱

上海四馬路中市

世界書局開學用品大特價

特價自一月廿五日起至二十六年二月底止

品名	單位	特價
雙地球木牌黃桿鉛筆	每打	二角
單地球木牌黃桿鉛筆	每打	三角
德國倍爾彩桿鉛筆	每打	一角二分
德國蛙牌彩桿鉛筆	每打	一角二分
2009俄國彩桿鉛筆	每打	二角二分
4223德國六角黃桿鉛筆	每打	二角八分
3036十二色短桿鉛筆	每盒	一角八分
順風牌紙捲鉛筆	每打	一角五分
國貨大華鉛筆	每打	二角
華文鉛筆	每打	一角
1號完全國貨鉛筆	每打	九分
小朋友鉛筆	每打	一角八分
好學生鉛筆	每打	一角八分
航空救國鉛筆	每打	二角
100國貨鼎牌鉛筆	每打	三角二分
世界大楷羊毫	每枝	八分
世界中楷羊毫	每枝	七分
世界小楷羊毫	每枝	五分
小大由之大楷	每枝	三分
世界小羊毫	每枝	一分五釐
小綠穎	每枝	九分
大綠穎	每枝	一角一分
一兩徽墨	每錠	六分
五錢徽墨	每錠	三分
三寸新沖硯台	每隻	八分
三寸方口硯台	每隻	一角六分
小號普通長方硯	每隻	二分
德國施德樓彩筆桿	每枝	七分
128國貨彩筆桿	每枝	二分
國貨賽珍彩筆桿	每枝	六分
G字鋼筆尖	每盒	六角五分
2328虎牌G字鋼筆尖	每盒	七角
2328虎牌G字金筆尖	每盒	一元
363G字金筆尖	每盒	一元一角
152棕色大手形鋼筆尖	每盒	八角六分
倍利看橡皮擦(紅白)	每盒	九角二分
德國黃銅小方捲筆刀	每打	三角
本牌一兩小瓶藍墨紅水	每打	一角一分
本牌二兩中瓶藍墨紅水	每打	二角六分
787民生自來水筆藍墨水	每瓶	一角
181民生自來水筆紅墨水	每瓶	一角四分
美麗登經濟藍墨水	每瓶	八分
大金城鐵絲墨汁	每打	四角八分
小金城鐵絲墨汁	每打	三角六分
大美麗登鐵絲墨汁	每打	四角四分
小美麗登鐵絲墨汁	每打	三角二分
小號民業漿糊	每打	二角六分
民生白糊	每打	八角八分
七寸石板	每打	五角八分
八寸石板	每打	六角五分
九寸石板	每打	七角六分
七寸鐵石板	每打	五角二分
八寸鐵石板	每打	六角五分
九寸鐵石板	每打	七角二分
烟台石筆	每盒	九分
玉石筆	每盒	二角七分
木桿石筆	每打	三角
大黑板	每塊	一元六角
中黑板	每塊	一元四角
小黑板	每塊	一元三角
輕便三夾黑板	每塊	一元
本牌白粉筆	每盒	六分
高等白粉筆	每盒	一角四分
普通黑板揩	每打	二角六分
高等黑板揩	每打	九角六分
普通石板揩	每打	四分
高等石板揩	每打	一角五分
十八頁普通大抄簿	每打	一角九分
卌四頁普通大抄簿	每打	三角八分
卌四頁普通小抄簿	每打	一角九分
十八頁高等大抄簿	每打	三角五分
卌四頁高等大抄簿	每打	六角八分
卌四頁高等小抄簿	每打	三角五分
普通方格抄簿	每打	二角
普通雙線大抄簿	每打	一角九分
普通三線大抄簿	每打	一角九分
大號拍紙簿	每打	四角五分
中號拍紙簿	每打	三角八分
小號拍紙簿	每打	三角
演算簿	每本	三分
繪圖練習簿	每本	三分五釐
十六頁鉛畫簿	每本	七分
八頁鉛畫簿	每本	五分
本牌點名簿	每本	二角
樂譜練習簿	每本	五分
作文簿	每本	二分二釐
甲種習字簿(九宮格)	每本	二分五釐
乙種習字簿(空白)	每本	二分二釐
方格習字簿	每本	二分五釐
米字格習字簿	每本	二分五釐
白簿	每本	二分
第一種描字簿	每本	三分
第二種描字簿	每本	三分
第一種新字帖	每本	二分四釐
第二種新字帖	每本	二分四釐
甲種講義夾	每隻	九分
乙種講義夾	每隻	八分
八色白鵝牌蠟筆	每打	四角八分
十四色白鵝牌蠟筆	每打	七角
小蠟筆	每打	一角九分
六色金城錫管顏色	每盒	一角二分
十二色金城錫管顏色	每盒	二角四分
六色雙馬頭錫管顏色	每盒	一角三分
十二色雙馬頭錫管顏色	每盒	二角六分
十二色德國鐵盒顏色	每盒	二角四分
十二色馬利粉畫筆	每盒	一角三分
1號水彩畫毛筆	每打	三角
2號水彩畫毛筆	每打	三角六分
3號水彩畫毛筆	每打	四角二分
五十磅繪圖紙	每打	二角八分
八十磅繪圖紙	每打	四角八分
小色碟	每隻	四分
中色碟	每隻	五分
1號圖畫釘	每盒	四分半
十二寸眞牛皮書箱	每隻	一元一角五分
大花布書包	每隻	一角二分
小花布書包	每隻	一角
冲帆布書包	每隻	三角六分
眞帆布書包	每隻	六角
花漆布書包	每隻	三角六分
小十一位紅木珠算盤	每面	三角六分
小十三位紅木珠算盤	每面	四角二分
大十一位紅木珠算盤	每面	六角
大毛算盤	每面	一元
大弦算盤	每面	二元二角
國貨醬包帶	每條	五分
各色手工紙	每打	三角六分
各色書面紙	每打	三角六分
各色縐紙	每捲	七分
小紙黨國旗	每套	六分
小黃銅搖鈴	每隻	二角五分
中黃銅搖鈴	每隻	三角二分
大黃銅搖鈴	每隻	四角
本牌白乒乓球	每打	二角二分
本牌彩色乒乓球	每打	二角二分
五夾乒乓板	每副	一角三分
軟木柄五夾乒乓板	每副	二角五分
五號普通足球(連膽)	每隻	一元六角
七號SS籃球(連膽)	每隻	二元五角
三寸白橡皮球	每打	一元〇五分
二寸半白橡皮球	每打	七角二分
二寸白橡皮球	每打	四角六分
木啞鈴	每對	一角六分
電木指揮叫	每隻	九分
4雙框彈簧兩用臘寫器	每副	十二元五角
4新式彎背臘寫器	每副	九元八角
4本牌高等蠟紙	每筒	一元六角五分
4本牌優等蠟紙	每筒	三元二角
4高樂蠟紙	每筒	一元五角五分
4風筝蠟紙	每筒	一元四角五分
4雙面鋼板	每塊	一元一角
半磅黑油墨	每罐	一角四分
一磅黑油墨	每罐	二角八分
一磅藍油墨	每罐	七角
高樂鐵筆	每枝	二角
4膠棍連架	每枝	九角
本牌天字風琴(一號單音直脚)	每隻	十八元四角
本牌地字風琴(一號單音直脚)	每隻	十八元九角
本牌宿字風琴(三號雙音)	每隻	三十元〇二角五分
本牌張字風琴(三號雙音箱式)	每隻	三十元〇二角五分

其他玩具棋子積木種類繁多特價期內一律照定價七折

最新出版

初小尺牘課本

(全八冊) 前四冊各三分 後四冊各四分

▲小學國語課的輔導讀物

▲寫信方法 便條格式 一應俱全

一、寫信爲日常文字中最重要的應用文,小學課程中雖亦顧到,但祇是附帶性質,因之小學畢業而不能寫一張普通便條,甚至不知寫信格式者,往往有之。編者有鑒於此,特編小學尺牘一種,使小學生得有系統的知識,不論其將來程度如何,對於寫信一端,必能應付自如。

一、本書共分八冊,每學期適用一冊,足供初級小學四學年之用。

一、本書第一二兩冊編述故事圖,家庭親戚間的稱呼,以及關於書寫遞寄的種種常識。第三四兩冊編述簡易的便條,明信片,書函等,第五冊至第八冊編述普通的書信,由淺及深,由親及疏,極合實用。全書文字淺明,圖畫精美,趣味濃郁,更使兒童愛不釋手。

寫信課本 ▲四冊每冊實價六分
本書編制,特創一格,與普通尺牘迥異;而以兒童日常生活的事件中,講述書信的寫法,以增進兒童研究的興趣。

世界書局發行

ENGLISH WEEKLY
New No. 217

英語週刊

▲改進版式 ▲充實內容

新二一七號 要目列下

Estate of Sir John Ellerman
Little Boy Blue
Stories from Famous Books
The Devoted Friend
Dramatic Readings
Letter Writing
The Beginner's Grammar
Translation from Chinese into English
A Cartoon
English by Chinese Students
Weekly News

每冊五分
預定連郵費 半年廿五冊一元三角 全年五十冊二元五角
郵局均可代定

商務印書館

全部審定之小學教科書

發揚民族精神
適應兒童心理
脗合實際生活
注重生產教材
各科聯絡貫通
文字淺顯自然

初級小學用

書名	冊數	每冊實價	審定情形
新公民	八	各三分半	
注音符號課本	一	七分	
國語讀本	八	一至四各六分 五至八各七分	審字第29號
小學實用文範	四	各五分	
常識課本	八	一至四各六分 五至八各七分	審字第57號
社會課本	八	各四分半	審字第32號
自然課本	八	各四分半	審字第50號
衛生課本	八	各四分半	審字第31號
算術課本	八	一至四各六分 五至八各七分	審字第27號
珠算課本	二	各七分	審字第71號
勞作指導書	八	一至四各二角一分 五至八各二角七分	
美術課本	八	各九分	准予發行
音樂課本	四	各四分半	審字第43號

高級小學用

書名	冊數	每冊實價	審定情形
國語讀本	四	各八分	審字第19號
國語讀本（春季）	四	各八分	審字第62號
小學實用文範	四	即出	
社會課本	四	各七分	審字第45號
公民課本	四	各三分半	審字第51號
歷史課本	四	各四分半	審字第42號
地理課本	四	各四分半	審字第41號
自然課本	四	各六分	審字第52號
衛生課本	四	各四分半	審字第34號
算術課本	四	各八分	審字第53號
珠算課本	二	各九分	審定執照待領
美術課本	四	各九分	准予發行
音樂課本	四	各七分	審字第70號

中華書局編印

・印有各科內容概說備索・

（丁48）

教育部審定 開明中學教本

教育部修正初高中教學科目及時數後
下列各審定書依照規定仍極適用

書名	編者	冊數	實價	審定執照
高中用				
高中代數學	陳建功 毛路真 編	一冊	八角	教字第三十二號
高中幾何學	陳建功 酈福綿 編	一冊	九角六分	教字第五十五號
初中用				
開明英文讀本	林語堂編	三冊	第一冊六角八分 第二三冊各七角六分	教字第二十七號
新標準初中教本 英語	趙廷爲 戚叔含 編	三冊	第一二冊各五角二分 第三冊五角六分	教字第九十四號
開明算學教本 算術	周爲羣編	二冊	各四角八分	教字第七號
開明算學教本 代數	劉薰宇編	二冊	各四角八分	教字第二十六號
開明算學教本 幾何	章克標編	二冊	各四角八分	教字第十四號
新標準初中教本 植物學	周建人 王繼光 編	二冊	各三角六分	教字第七十七號
新標準初中教本 物理學	周昌壽編	二冊	各三角六分	教字第四十號
開明物理學教本	戴運軌編	二冊	各三角六分	教字第七十二號
新標準初中教本 化學	程祥榮編	一冊	五角六分	教字第二十八號
新課程標準適用 初中化學教本	趙廷炳編	二冊	各三角六分	教字第四十一號

修正課程標準適用 **初中動物學教本** 賈祖璋編 二冊各四角

■減低定價實售■

開明書店印行

新少年

半月刊

社長 夏丏尊
主編 葉聖陶 豐子愷 顧均正 宋易

三卷二期要目

- 狗（小品） 新以
- 輪船和蒸汽機的發明家 蘇聯伊林原著 蕭立譯
- 空軍大戰序幕（少年科學 未來戰）
- 文化活動畫報
- 回家 長篇小說 張天翼
- 倫敦（世界大都市巡禮） 傅彬然
- 世界曆 陶曉光
- 晚餐的轉調（音樂故事） 豐子愷
- 少年閱報室
- 黑熱病（醫學小品） 余在學

清江浦黑熱病研究隊隊長孫志戎先生贊助供給珍貴材料照片插圖無數，不但爲少年讀物中絕無僅見之珍寶文字，亦爲黑熱病之最通俗的說明文。附畫報兩頁。

我們的世界 柳湜 少年生活知識讀本

開明書店出版

切實減低價售 全年一元五角 半年八角 零售每期八分

中國社會

●年會論文特輯●

三卷三期要目

- 社會動態
- 中國社會思想的新趨向
- 中國社會實況的分析
- 赤區與社會
- 國防與中國社會
- 太平洋之形勢及各國對中日外交之觀感
- 論我國明日地方政治的系統
- 世界兵器的演進與青年救國的責任
- 失業與罷工
- 中國農業危機及其對策的檢討
- 改革內政與充實國防

羅敦偉 孫嘯鳳 韓濟齋 周亞衛 許仕廉 雷俗甲 何浩若 朱通九 彭家禮 張家良

民族復興節運動

一、本會首先提議之經過
二、復興節與復興紀念日
三、本會呈中央議決原文
四、新民報贊同本會主張之社評

每冊一角五分 國內預定全年四冊連郵五角 國外照定價加倍

定閱處：南京 正中書局 雜誌推廣所

國際評論

一卷二期要目

- 英意在地中海勢力之角逐 和民
- 希特勒之經濟指導原理 龔道廣
- 蘇俄外交之轉變 張雋濤
- 經濟不景氣與美國通貨膨脹政策 朱廣心
- 日德同盟與二次大戰 陳君澤
- 國際現狀與我國應有外交 周明勛
- 德國的外交政策 李金聲
- 法國需要和平 劉擧賢
- 蘇聯北西伯利亞鐵路之透視 汪綽然
- 一九三六年的世界危機 寶國鈐
- 德意志與歐羅巴的和平 王式正
- 土耳其產業的躍進

每冊二角 全年五元九角 國內郵費在內

定閱處：南京 正中書局 雜誌推廣所

江海關通告

爲陳列機製物品公開展覽

查本關三樓設有機製物品陳列所，徵集本埠有機製洋式貨物，分類陳列，除星期及假期外，每日上午九時至十二時，下午二時半至四時半，公開展覽，至前項工廠，如須將貨樣送所陳列，或將已陳列之貨樣更換者，均可免費向本關參觀一樓機廠調查處接洽。特此通告。

江蘇上海地方法院布告

第二二六三號

爲布告事，本院執行丁李氏與陶金榮因存款涉訟一案，業將債務人所有坐落高行區廿二保五十三圖後周圩二百十一號業戶陶敬夫地一分八厘，東至陶姓，南至公路，西至陶姓，北至唐姓，又同保同圩號業戶陶聖發地一分八厘，東至陶姓，南至浜，西至陶姓，北至公路爲界，實施查封在案，茲查關於前項不動產原有單證未據繳案，合行布告作廢，仰各周知，特此布告。

中華民國廿六年一月廿日 院長盧益美

江蘇上海地方法院公告

第二三二五號

查本院執行吳鴻德與馮張氏債務一案，業將債務人所有坐落蒲淞區二十八保十一圖習圩一八九號即新稱蒲淞區一圖元圩十號第六十二坵杜維凝戶地原額六畝七分七厘七毫，內丈見實地二畝一分二厘三毫，又同戶地三原額三畝三分八厘二毫，內丈見實地二畝一分八厘三毫，又同戶地…實施查封在案，查上開田地戶單，債務人匿不交出，合行登報作廢，特此公告。

中華民國二十六年一月十六日 院長盧益美

菓園 花圃 畜牧場 魚塘 注意

今有最佳肥料飼料詳細 請閱本報緊要徵求欄

標準印泥

甲種每兩一元 乙種每兩七角 各界試用以後保可萬分滿意

●本印泥係研究上品者所餘
●故其色質之精良可稱空前
●外埠五兩以內寄費兩角
●舊以後加油加色絕不取費

●藕絲印泥 ●十珍印泥 ●松煙印泥 ●陳砂印泥
●底青印泥 ●頭青印泥 ●二青印泥 ●三青印泥
●拓款墨蠟 ●治印用具 ●仿古治印 ●名人篆刻
●欲刻印章精良務請駕臨

本社 上海英租界廣東路三百二十四號 電話九三五二九 擊壽軒書印社啓

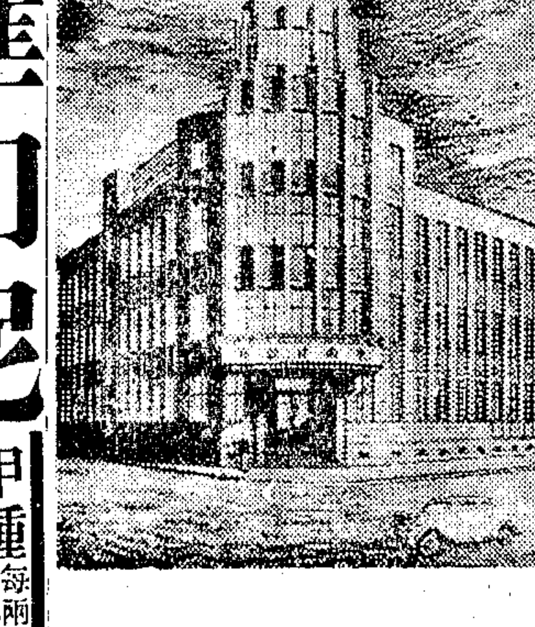

本社新廈落成茲定於廿六年二月一日上午十時在本社大會堂舉行落成典禮恭請

惠臨觀禮

東南日報社謹訂

形象藝術社 圖畫書

上海棋盤街百新書店對面屈臣氏樓上

中學用書

書名	冊數	定價
▲形象水彩畫	全二冊	每冊四角二分
▲水彩寫生畫	全四冊	每冊三角一分
▲形象鉛筆畫	全四冊	每冊二角一分
▲鉛筆風景畫	全二集	每集三角五分
鉛筆畫集	全四冊	五角六分
▲活頁鉛筆畫	全二套	每冊一角七分
▲標準鉛筆畫	全四冊	五角六分
▲思同鉛筆畫	全二冊	每冊四角二分
▲實用製圖學	全一冊	五角六分
美術圖案畫	全二冊	四角九分
彩色圖案畫	全一冊	七角
工藝圖案排成法	平裝三冊 / 精裝一冊	九角 / 一元二角

初中高小用書

書名	冊數	定價
▲簡易水彩畫	全四冊	一二冊各一角四分 三四冊各一角七分
▲我的水彩畫	全四冊	四角二分
▲現代水墨畫	全二冊	二角八分
▲活頁水彩畫	全二套	每套一角
▲學生水彩畫	全四冊	甲種四角四分 乙種三角二分
▲學生鉛筆畫	全四冊	甲種三角五分 乙種二角五分
▲學生蠟筆畫	全四冊	甲種四角二分 乙種三角
▲學生鋼筆畫	全四冊	甲種三角五分 乙種二角五分
▲學生圖案畫	全二冊	二角一分

國畫

書名	冊數	定價
▲珂羅版印名畫縮影 張大千山水 沈周山水 戴用伯山水	全二集	每套二角八分 每集四角八分
▲朱鳳竹扇面畫譜	全二集	每集四角八分

勞作教材

書名	冊數	定價
▲活頁剪貼畫	全四套	每套一角四分
▲新形火柴剪貼	全二冊	二角八分
▲剪形	全二冊	二角八分
平塗水彩畫	全四冊	五角六分
▲穿紙手工	全一冊	一角四分
▲編紙刺繡畫	全四冊	五角六分
▲五彩剪貼兩用範本	全二冊	三角五分
▲彩色剪貼教材	全三冊	四角二分
兒童圖案剪貼	全四冊	五角六分
剪貼工藝教材	全二冊	二角八分
摺紙玩具一百種	全二冊	四角二分
小學生工藝	全一冊	一角四分
兒童工藝	全一冊	一角四分

各種參考用書

書名	冊數	定價
▲五彩活用廣告畫	全一冊	九角八分
現代實用廣告畫	全二冊	四角九分
廣告畫經驗指導	全二冊	七角
噴霧廣告術	全一冊	五角六分
中西美術字譜	全二冊	七角
現代美術字	全一冊	三角五分
美術寫字法	全一冊	三角五分
彩色美術字	全一冊	七角
美術畫典	全二冊	五角六分
西法畫常識	全一冊	二角四分
西洋肖像學	全一冊	二角四分
鉛筆淡彩速寫畫法	全一冊	三角六分
實用裝飾圖案	全一冊	七角
創作版畫彫刻法	全一冊	四角二分
▲標語案集	全二冊	四角二分
滑稽故事長篇漫畫	全十二冊	二角八分

小學用書

書名	冊數	定價
▲學生毛筆畫	全四冊	二角五分
▲學生畫賓	全四冊	二角五分
▲初級水彩畫	全四冊	三角四分
▲圖畫新範	全四冊	四角二分
▲新美術畫帖	全四冊	二角八分
小學鉛筆畫	全四冊	三角四分

珂羅版印 **國粹名畫片**

張書旂花鳥 顧坤伯山水 張采芹花鳥 蔣蓮僧山水 張大千山水 陶冷月山水 朱鳳竹山水 等八輯 每輯三角五分

巨著特價

圖案集成 **應用模樣集** 此書爲吳江王子均先生費一生心血搜集編繪而成，全書共分十二類，名目如下：（一）花邊類（二）線紋類（三）四方類（四）鑲角類（五）文字類（六）植物類（七）昆虫類（八）水族類（九）飛禽類（十）走獸類（十一）風景類（十二）人物類。每類各有圖四五百式，花樣之多，材料之富，在圖案書中無出其右，凡欲應用於工藝品上之一切裝飾者，此書供給無窮。 全十二集特價九角六分

宣傳寶庫 **廣告圖案集** 此書全部彩圖共有二百數十幅，格式新穎，而畫法簡易，配色美麗，每圖皆留空白餘地，以便書寫廣告，凡經濟商店欲自繪美觀醒目之廣告者，此書爲最好之模範。 全二巨冊特價國幣一元

絲竹專書 **國樂新譜** 內中詳細指導各種絲竹樂器的玩法，搜集名貴的國樂工尺譜如三六、四合、三花、六京、調牌子、蘇灘、學曲等一百七十餘種，全用中西對照，可以無師自通。 全四冊一套特價六角四分

以上各書一律實價，凡書名上有▲記號者可以零本折售，惟分甲乙者乙種本不折售

外埠函購寄費照碼加一，每包另加掛號費八分，匯票郵票不通用之地照國幣十足計算

凡學校及圖書館具有正式圖章向本社直接批購者特別優待，全國各大書局及郵政局均有代理發售

大衆書局總局

上海四馬路

分局 廣州 北平 天津 漢口 長沙

發行 暨各省特約所各大書局均有代售

教育部審定執照

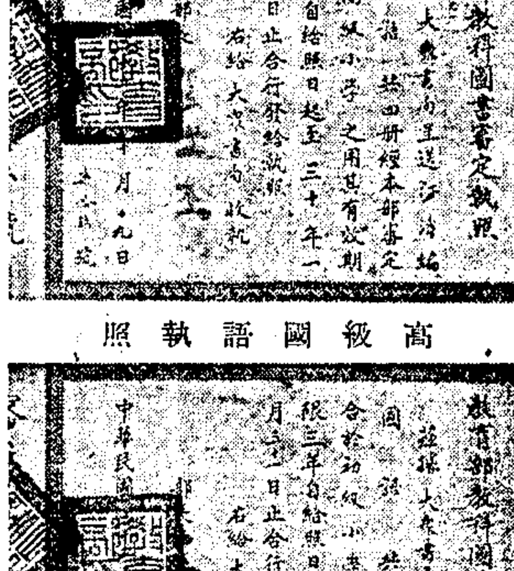
教育部教科圖書審定執照

高級國語執照

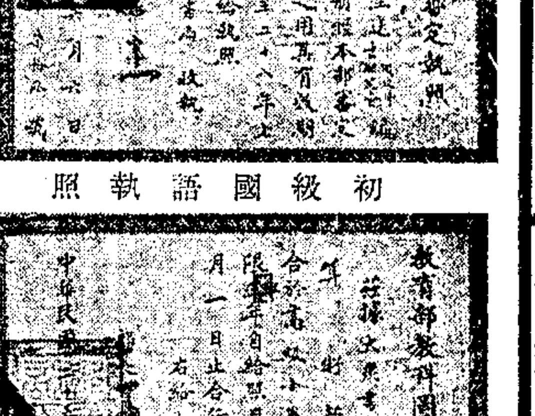
教育部教科圖書審定執照

初級國語執照

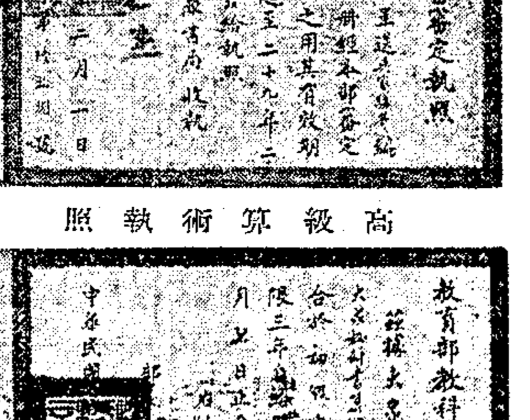
教育部教科圖書審定執照

高級算術執照

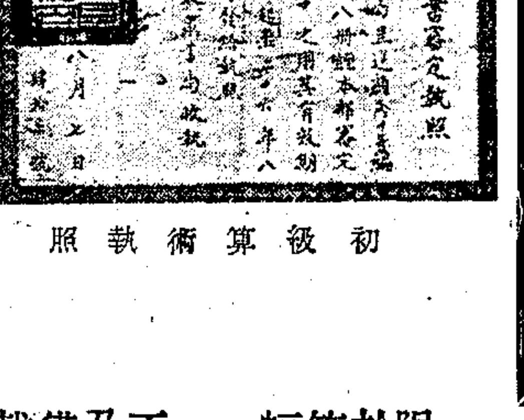
教育部教科圖書審定執照

初級算術執照

限於篇幅 不及備載

大衆小學教科書

審定最近 售價最低

書名	初級	高級
國語	一至四冊每冊實價三分 五至八冊每冊實價三分六厘	一至四冊每冊實價四分八厘
自然	一至四冊每冊實價二分四厘 五至八冊每冊實價三分	一至四冊每冊實價四分五厘
社會	一至四冊每冊實價二分四厘 五至八冊每冊實價三分	一至四冊每冊實價四分八厘

書名	初級	高級
常識	一至四冊每冊實價三分 五至八冊每冊實價四分二厘	一至四冊每冊實價四分八厘
算術	一至八冊每冊實價三分	一至四冊每冊實價四分二厘
音樂	一至四冊每冊實價二分一厘 五至八冊每冊實價三分	一至四冊每冊實價三分

（各書另備教學法）

開明書店啓

一九三七年一月十五日創刊

月報

現代生活的諸方面
人類活動的諸形相
政治社會的新趨勢
學術文化的新潮流
在這裏是應有盡有無所不包

識字的朋友薦來一位萬知博士

看了月報比看了一所有的報章雜誌

預定全年二元五角　零售每册二角五分

商務印書館 初版新書

局部解剖學（大學叢書）精裝四元 郵費七分半

李定著　局部解剖學，亦稱外科解剖學，又稱應用解剖學。本書內容就 Corning, Schultze, Macewen 諸氏所著諸書之精華，擇其於我國目前治醫者所需要而取材，繁簡適宜。對於顱部，頸部，胸腔，腹腔中各內臟之關係，鼠蹊部等處，無不詳加解釋。大都根據以前病變之起伏與蔓延；各科臨症診斷之助。所用譯名名詞以科學名詞審定委員會所審定者為據；並於初見名詞下，附以原文。

賢伉儷（漢譯世界名著）七角五分 特價七折 郵費二分半 五月廿三日止

J. H. Pestalozzi 著　傅任敢譯　本書原著者為瑞士近世著名教育家。此書以小說體裁，寫其改造社會之理想，同時於十九世紀瑞士農民生活，亦有生動之描寫。原書以德文寫成，一八八五年由美人 Eva Channing 以英文節譯名 Leonard and Gertrude，茲更據英文本漢譯。

現代外蒙之概觀（新時代史地叢書）七角 郵費二分半

王金紱編　本書說明外蒙之政治，經濟，社會現狀，及其發展之情形，而於其產物，交通，金融及工商業概況，書中所叙尤詳，及同時附以外蒙與中俄之關係，以見其所處之地位，並附最近外蒙略圖，分析喀爾喀獨立後之新關係，部族，地名表，尤便讀者參考。

64

函購各書除郵費外另加掛號書費八分

汪精衛自京飛甬
轉往溪口晤蔣委長
曾仲鳴褚民誼同行　一二日內即擬返京

【南京】中政會主席汪精衛因返國後，尚未與蔣委長晤面，二十四晨十時零五分，乘歐亞公司包機飛甬，轉往溪口晤蔣，藉叙契闊。中委褚民誼、曾仲鳴同行，何應欽、谷正倫、彭學沛、谷正剛、王懋功等各到機場送行。汪於九時五十五分偕曾仲鳴抵機場，與何部長握手，表示謝意後，旋即登機啟飛，於十一時四十分抵甬，轉乘汽車赴溪口，一二日內返京。（二十四日專電）

【杭州】汪精衛今午刻十二時乘歐亞十五號機飛抵甬，下機後，即乘汽車赴奉化。（二十四日專電）

【南京】汪主席歸國後，亟欲與蔣委員長會晤，經到京後與蔣文電往返商定，遂於二十四日晨十時零三分，包用歐亞公司容克斯十五號巨型機乘坐，逕飛甯波轉奉化，隨行曾仲鳴、褚民誼兩人，及隨從等數人，汪於十時由邸乘車至明故宮機場，各要人知者甚鮮，僅何應欽、谷正倫、王固磐、彭學沛，及政院參事陳克文等數人到機場歡送，汪、褚登機後，飛機即於十時零三分起飛，預計上午十一時半即行抵甬，聞汪在甬擬留數日，仍即返京。（二十四日中央社電）

【南京】中政會主席汪精衛，已於今日乘飛機前往奉化，會晤蔣委員長，此為汪氏由歐返國後，與蔣氏第一次晤面，據現定計畫，汪氏大約將於明日返京。（二十四日路透電）

閻傳代表慰問災民

【歸化】綏戰地災區視察團石華岩、李居義、曹仲植、馮學棻、周利生等一行，廿四午由綏北視察歸來（石代閻，李代傅向綏北戰地蒙漢災民慰問，此行計對蒙民喇嘛發放賑欵萬餘元，周利生監放賑欵畢，日內即返平覆命，各縣戰地災民，賑欵將另派員發放，曹馮將親至災區發放。（二十四日專電）

綏東軍事
我方準備已商妥
決取攻守兼施形勢

【天津】集甯電，我對綏東軍事準備，經湯恩伯、趙承綬、會延毅，二十二日在省垣晤傅時，商定一切，決取攻守兼施形勢。（二十四日專電）

【天津】集甯電，孫殿英之察北保安司令部，暫時不能在張垣成立，金憲章、石金山，各部歸趙承綬、李服膺指揮，王子修、安華亭兩部，歸彭毓斌指揮。（二十四日專電）

【歸化】湯恩伯趙承綬二十四夜十二時可由包抵綏，湯即赴平地泉，在綏將不下車。（二十四日專電）

【歸化】綏東方面廿四日無特殊情報，惟傳匪部、仍有調動、繼續增援，又某方對匪部槍械，日來嚴加檢查，匪部失槍四支以上者，槍決團長，旅部失槍十支，槍決旅長，偽軍各官長，現均極恐懼不安。（二十四日中央社電）

【張家口】北運砲彈六汽車抵商都，子彈十車抵南壕塹，現察北各儲存軍火處，均由某及偽興安警備軍看守，王英二十二日在嘉卜寺由特務機關領得軍餉六萬元，二十四日返抵屯墾村，據王部士兵聲稱，自去歲至今，僅得兩次餉共五元餘，軍心渙散，李守信騎特務團武振升砲團丁共昌兩部正向商都集中，穆克登保部亦準備由宣昌康保開商都，張萬慶部步一旅百餘人，二十二日在南壕塹謀反正，機洩被監視，兩連長並同時被扣（二十四日專電）

各方請討楊于

【北平】東北旅平津同鄉二十四日電呈國府，請討伐楊于等，原電略謂，楊逆虎城于逆學忠，暨東北軍將領王以哲繆澂流等，連合共匪，抗命中央，糜亂地方，動搖國本，應請明令討伐，尅期掃蕩，吾等不才，願效前驅，等語。（二十四日中央社電）

【漢口】鄂省教育會三百五十八人，昨電中央請明令討伐楊于，原文略謂，楊虎城等勾結赤匪、反抗中央，若再優容，為禍恐難收拾，我民衆痛定思痛，不忍匪禍再肆蔓延（務懇明令討伐，以伸法紀，而維黨國，盼切禱切。（二十四日中央社電）

劉哲莫德惠訪各友好

【北平】劉哲、莫德惠昨赴平後，今晨起分赴平中各東北籍友好處答拜。（廿四日專電）

何鍵派員晉京謁汪

【長沙】何鍵派陳書農晉京謁汪，報告湘省施政（二十四日專電）

正中書局 最近新書

諾貝爾科學獎金

宋易編著　一册實價七角

（科學知識叢書）本書用清淺文筆寫述，並附圖片，至饒興味。全書五章：第一章諾貝爾的一生，第二章諾貝爾的發明及其貢獻，第三章諾貝爾科學獎金的設置，第四章科學獎金的得獎者及其成績，第五章得獎者對於科學上的貢獻。用米色道林紙精印，硬面銀字精裝。

上海四馬路　杭州官巷口　南京太平路　鎮江中山路
（經售書價加一）16.024

江逢治

肺癆藥水

確是滅除癆菌的，唯一靈藥，凡肺癆，肺炎，肺葉萎縮，或久咳氣急，痰多厚結，氣逆哮喘，及傷風咳嗽，祇服一二瓶，立見奇效，風行廿年，活人無算，

大瓶二元　小瓶一元二角半　各處藥房公司均售

江逢治化學製藥公司發行　上海四川路五六五號　函購寄費加一

教育部審定
初中英語讀本

書名	編者	執照	定價
英語標準讀本	林漢達編	執照第二四號	第一册六角八分　第二三册各七角六分
國民英語讀本	陸步青編	執照第九十三號	合訂本全三册　每册七角六分
活用英語讀本	詹文滸編	執照第四七號	一至四册各三角　五六册各四角
進步英語讀本	進步社編	執照第一〇二號	第一二册各七角二分　第三册九角六分

詳細目錄承索即奉　核減定價改售實洋

世界書局

新書特價　一月廿五日起　五月廿四日止

活用英文造句法

鍾立岩等編　實價三角　特價二角一分　（寄費掛號一角一分）

本書為學者造句及作文之明燈，內容組織，先引漢句，次列英譯，並有作方法之註釋，對於英文寫作，獲益良多。

活用英文繙譯法

蘇兆龍編　實價三角五分　特價二角五分　（寄費掛號一角一分）

本書詳細提示學者繙譯的門徑，內容共分四編，從初步至譯全文，一一引例指示，務切實用，讀此書後對於英文繙譯，便能得心應手。

世界書局

中華書局函授學校招收學員

上海市教育局登記

校長：舒新城

各科主任：張相　王祖廉　錢歌川　仇毅　武堉幹

國文科	英文科	日文科	算學科	商業科
初級九元	初級十二元	初級七元	初級七元	初級九元
中級十二元	中級十六元	中級九元	中級九元	中級十二元
高級十五元	高級二十元	高級十一元	高級十一元	高級十五元

▶升級學員減收學費　成績優良另給獎金◀

（丙412）印有簡章樣張歡迎各界索閱

粵港滬 天喜堂 老婦調經丸

每盒一元

白金龍

是君最優的良伴

今日本報要目

國內　汪精衛赴奉晤蔣　錢塘江夜渡輪失事

國外　日本宇垣受命組織新閣　俄反動案被告十七人判死刑　訪日法飛機在東京灣被迫降落

上海　民衆救護訓練所實習防毒救護工作　牙骨器業工人罷工　自由職業團體請求減低所得稅率

第一張…國內要電
第二張…國際電
第三張［地方通訊　教育消息　經濟專刊］
第四張…本市新聞　春秋
本埠增刊［第一張…小品文字　第二張…電影消息］

開發華北經濟
日軍部召開會議
今日在津海光寺舉行　一般經濟政情均討論

【天津】滿鐵與華北日軍部定二十五日上午十時在津海光寺司令部召開華北經濟開發懇談會議，題定為㈠陝變後華北一般經濟政情討論，㈡最近冀察政權動向，㈢華北經濟開發狀況，㈣滿洲產業五年計劃，㈤農村合作社辦法，㈥石炭液化學工業研究，㈦華北鐵道京通問題，㈧棉花栽培事業、二十四日滿鐵產業部長阪谷偕奧村世良兩次長中島主事宮本東亞課長及產業部各調查役主任等二十餘人來津，華北日軍部出席者，為經濟課長池田，參謀長橋本，幕僚飯田，和知，專田，長嶺，河田，塚田等十餘人，研究結果，即提供經濟開發機關採用、（廿四日專電）

【天津】關東軍駐榆關特務機關長橫山中佐，二十四晨來津謁橋本接洽，午轉通州，訪該地特務機關長細木（為冀東擴大事協商（二十四日專電）

閻錫山宴丁紹伋等

【太原】外部參事丁紹伋，日前偕晉綏署駐京辦公處長李鴻文來并謁閻，並參觀晉省建設，閻今晚宴丁及高桂滋等、（二十四日專電）

太原防空演習完竣

【太原】并防空演習今晨在城外東山投炸彈六枚、炸四枚，威力甚大，現已完竣，統裁部定明日宣判成績、（二十四日專電）

黃慕松赴從化休養

【香港】黃慕松二十四日赴從化休養，省府事務由岑學侶代拆代行。（二十四日專電）

星期標準書　第六十七種

翁文灝先生選定　葉為耽先生編著

震旦人與周口店文化

翁先生對於本書之介紹

葉君曾親至北平及周口店觀覽，採集所得，對於各項專門研究之刊物，閱讀甚多，故其所述頗能實之有物。中國近年來專門學者，率多握題於一定問題之精深推究，不遑節述新得，寫為短篇，供一般人之知識。……例如周口店初人及其附存各動物之發見，世界學者莫不周知，而中國言古生物及史前考古者，猶往往不諳一字，凡在識者莫不引為遺憾。葉君此書，頗可彌補上述之缺失，為今日難得之書。

定價四角五分　自本月廿五日起四個月內特價三角二分　國內郵費二分半

第六三種	第六四種	第六五種	第六六種
經濟計劃的原理	美國復興問題	委任統治問題	華僑問題
特價八角四分	特價四角五分	特價四角二分	特價三角二分

商務印書館發行　48

中國國際聯盟同志會啓事

本會所出月刊經理事會決議改名為『世界政治』此後內容形式均將更求充實精美除按期延聘專門學者執筆外尚盼國內作家不吝珠玉源源惠賜鴻文以光篇幅是幸專此佈達佇候明教

世界政治　第一卷　第一期

中國與國際聯盟　周鯁生
論日德防共協定　吳其玉
德蘇關係與歐洲政局　杜光若
最近之義大利外交之檢討　薛光前
遠東之新形勢——克拉運河　馬季廉
國際聯盟之現狀　陳登皞
蔣委員長五十紀（世界人物誌）　周佛海
從國際聯盟說到自力求生　褚民誼
過去一年世界政治的輪廓　周樹藩
日內瓦簡訊　呂澂

中國國際聯盟同志會出版　會址：南京成賢街十八號　各地書局均有代售：每本一角二分

陝局解決途徑已至最後關頭

如果楊等仍不省悟 中央將採必要手段

【北平】關係方面息、陝軍解決途徑、已至最後關頭、楊等如仍不省悟、中央惟有採取不得已之手段、楊因懾於中央威信與中央軍之配備、故內部甚惶恐、（廿四日專電）

【南京】有人今晨在機場值軍政部何部長、詢以外傳楊虎城已將總部移駐三原、並將軍隊撤至渭河以北之說確否、何答恐不確實、再詢以陝局是否有和平解決希望、答謂解決甘陝局面、中央早定有善後辦法、因楊虎城等不遵中央命令、故有今日之局面、中央對楊等始終抱寬大意旨、冀其覺悟、現在關鍵仍在楊等是否能澈底覺悟、（廿四日專電）

◉潼關 米春霖謝珂、廿四抵潼、（廿四日中央社電）

【徐州】潼訊、中央軍暫取嚴密監視防堵態度、必要時澈底掃蕩、已具成竹、（二十四日專電）

【南京】中委劉守中·監察院委員楊仁天·於西安事變前、請假回陝西原籍（被楊刧持·在陝堅不盲從、聞劉消極、已回陝北三原原籍、閉門拒客、楊仁天仍在西安、惟不問政治、又中央在陝機關高級人員、如黃河水利局長李儀祉等、刻被楊派員監視（非特不允辭職、且須照常工作、又傳劉由西安有電致京某要人謂、西安現狀雖混亂、唯救濟有望、（二十四日專電）

【南京】陝西高等法院院長孟昭侗、以陝省情形複雜、職務上發生困難、日前離陝、繞道抵京、向司法行政部報告詳情、是否回陝、刻尚未定、（二十四日專電）

【北平】前奉令赴西安營救外僑之英武官傳瑞澤·美武官巴瑞特·前日赴陝護送外僑由西安赴京、分謁英使許閣森·美使詹森復命、定二十六日

各團體響應馬電

【南京】回民教育促進會等團體二十三日電馬鴻逵等、響應馬等號（二十日）電、並請速整師旅、聲罪致討、原電錄次、寧夏馬主席、青海馬主席、並轉馬師長子寅、馬師長子雲暨各位將領勛鑒、奉讀號電、仰見忠誠謀國、義正詞嚴、盥誦再三、莫名欽佩、陝變發生、危害國本、凡屬血氣之倫、莫不痛駭憤恨、中央寬大為懷、曲予矜全、楊虎城等、稍具人心、即應悔悟待罪、不料竟抗命要挾、勾結赤匪、妄事主張、不但令西北數省、盡成塗炭、直將使國家民族、罹於萬劫不復之境、禍國之罪、擢髮難數、諸公力伸正義、聲彼兇頑、楊等若猶執迷不悟、應請速整師旅、聲罪致討、以維統一、而固國本、翹首西望、不勝迫切之至、謹此電陳、恭頌勛綏、回民教育促進委員會·中國回教青年學會·中國回教俱進會·北平市回民公會·天津市回教聯合會·南京市清真董事會·上海中國回教公會·全叩、漾（二十三日）、（二十四日中央社電）

馮副委員長談 匪僞軍已無戰鬥力

陝甘情勢最近當能完全明瞭解決 對侵略者在限度以外決不能忍受 滬報登載余非華人其用心甚明顯

【南京】中央社記者以報載綏遠匪僞、將於廢歷年前作總反攻、特走謁軍事委員會馮副委員長、蒙馮氏發表意見如左、（以下記者問馮副委員長答）（問）綏遠匪僞、已大批反正（然少數餘孽、仍執迷不悟、甘為鷹犬、且準備於最近將來向我反攻、副委員長對此作何觀察、（答）此不過匪僞軍之最後掙扎耳、自我軍收復百靈廟大廟子及石玉山等、將領反正後、匪僞軍已無戰鬥能力、今後即另有匪僞軍以後之力量參加、我國軍已有充分之一切準備、（問）陝甘情勢未許樂觀、此事對綏遠戰爭有影響否、（答）陝甘情勢、最近當能完全明瞭總之、中央因國難如此深重、已予以最大之寬容、此點全國上下均能認識、吾人甚望此問題、在擁護中央政府之下、在全聽蔣委員長命令之下、有所解決也、（問）蔣委員長一月假期、即將屆滿、有來京消息否、（答）蔣委員長身體已日就康復、據余所知、最近將來京主持軍政大計、（問）中日關係將如何演化、（答）遠東和平、固吾人所深願、但吾人對於侵略吾國之國、在限度以外（決不忍受、以此對於侵略者之挑撥政策、實深遺憾、尤其利用各處報紙、及其同類之新聞、揑造黑白、混淆是非、令人驚異、最近滬報登載余並非華人之謠言、其用心所在、甚為明顯、蓋與不久以前（誣蔑蔣委員長者、如出一轍之用心耳、談至此、適有客至、記者遂告辭、（二十四日中央社電）

馮治安宴田代等

由張自忠陳覺生等作陪 馮張協議津市擴大範圍

【天津】馮治安二十四日下午六時、假津市府花廳宴田代橋本及軍部一干幕僚等聯歡、由張自忠陳覺生·王式九等作陪、（二十四日專電）

【天津】津靜寧武等四縣政權、劃轄津市、頗與省府衝突、頃馮治安張自忠在津正協議妥善辦法、關於劃歸市屬、各機關經費、由省撥劃、亦須作一規定、馮治安定二十五午在永安飯店宴市府各局長聯歡、晚應津名流張伯苓等在國民飯店公宴、二十八日離津返保、（二十四日專電）

【北平】櫻井前赴津謁宋事畢、今晚返平、日駐屯軍司令部附松井、前赴津謁司令田代、報告軍情事畢、今午返平、（二十四日專電）

平市新商場昨日開幕

【北平】秦德純昨晚宴平市銀行界及商會領袖、商定由平市十四銀行負擔救濟西單商場災商貨欵總數、擬定為二十五萬元貸欵辦法、係根據小本借貸處章則、將其範圍擴大、利息減為八厘、至六個月期限展為一年、西單商場臨時新商場、今日開幕、因風大、旋即停止、（廿四日專電）

馬元海部克復臨澤

◉西寧 剿匪總指揮馬元海、二十二日晨電馬軍長云、職昨晚十時率部進攻臨澤、激戰二時之久、我軍架雲梯五十架、奮勇登城、當時縣城克復、殺匪三四百人、斃僞師長一名、俘百餘名、獲槍百餘枝、及電臺三架、餘匪潰散、職正率部跟踪中、又俘匪千餘名、今午由前方解省、馬軍長將設處收容（實行感化、（二十二日中央社電）

李宗仁在邕檢閱各部

【香港】李宗仁二十二日在邕機場檢閱各部、幷訓話、（二十四日專電）

【香港】區壽年在粵公畢、二十四晨飛邕、向李白覆命、（二十四日專電）

邵力子來滬

【南京】邵力子雷賓華二十四日乘飛快車赴滬、（二十四日專電）

經會驗收沁河復堤工程

【開封】經委會技正戴祁等、定二十五日赴沁河口趙莊民埝、驗收復堤工程、省府派河局長王力仁·技正張啟仁·方登善·黃利會派工程師陶履敦·吳思度·陪往、（二十四日專電）

粵擬開發瓊崖計劃

【廣州】粵建廳擬定開發瓊崖四期計劃、㊀建商場貨倉、㊁爆河鑿礁、㊂建築各堤岸工程、㊃興築各公路幹綫、俟經省會通過、即按期舉行、（二十四日中央社電）

粵綏改用新式簿記

【香港】財廳二十四日函覆廣州市商會、准暫緩改用新式簿記一年、（二十四日專電）

冀東僞組織徵收到達稅

【天津】僞冀東政府二十五日起、徵收入境棉紗捲烟洋酒等品到達稅、限制由津滬運往貨物、為某方工商業關機會、（二十四日專電）

【南京】財部據報、以廢曆年關前、浪人奸商在津附近走私、復趨猖獗、聞已令由李型·會同李桐華「商有鐵路公路聯合緝私辦法、以期澈底遏止、（二十四日中央社電）

【北平】近有某方商人、在平津設立運輸機關、每日用重載汽車十數輛、專運輸平津兩地出產食品、平之菜蔬、津之魚蝦、均無捐稅往返運輸販賣、頗獲利、（廿四日專電）

錢塘江大橋工渡輪黑夜肇禍

逾重傾覆百餘工人落水 二十七人獲救餘無下落

【杭州】錢塘江大橋工程、因限於本年六月底完成、橋墩工程、正由包工漏夜加緊趕築、二十三日晚十一時半、有包商康益公司工人一百二十人、由六和塔附近之康益碼頭、乘該公司自備小輪赴江心、循例與第一批建造橋墩沉箱工人換班、原分兩次載往、詎因大批工人爭先上輪、已達一百零一人之多、其餘工人尚欲蜂擁上船、該輪深恐肇事、急啟椗向江北開駛、開料至距岸二百公尺轉灣時、因載重過甚、且前後輕里不勻、船身立告傾覆、百餘工人、蠹落水中、適時在深夜、施救乏人、經留岸工人竭力設法撈救、上岸者僅二十七人、時值嚴寒（均奄奄一息、經送醫院施治、可無性命之憂、其餘工人七十四名、俱在是夜中不知隨江流漲何處、迄今尚未發現下落、（二十四日專電）

【杭州】錢江鐵橋挖泥夜班工人約百餘人、二十四日晨一時三刻、由南岸工畢、同乘拖船回北岸、因船小人擠、致船身失去平衡、駛至中流、船身傾覆下沉、工人全部沒頂、因時在深夜、僅由附近小船、趕往救活二十餘人、餘皆溺斃、二十四日上下午極力撈尋、已獲死屍三十餘具、餘尚撈尋無着、死者確數、因領班工頭亦多遭沒頂、無名冊可稽、據工程處負責人談、當不下六七十人云、按此批夜工、係屬康益公司雇用、現正商議善後中、（二十四日中央社電）

蔣撥欵辦理登封工賑

【洛陽】蔣委員長客歲蒞登封遊覽嵩山時、鑒於該縣災情綦重、特撥一萬元、指示應辦事項、以工代賑、該欵現已領到、設計委員會亦已成立、定自本月二十四日起、開始修築嵩陽書院、會善寺少林寺等段大道、藉資救濟災民、（廿四日中央社電）

青市緝獲走私奸商

【青島】青走私風近又熾、海關與公安局緝獲勾結外人夥同偸稅之奸商宋如九等十一人、已經法院分別判處無期及有期徒刑、（二十四日專電）

閩建廳勘查禾山新礦

【厦門】建廳派技師陳果、二十四晚到廈、勘查被人私採之禾山新礦、（二十四日專電）

粵各界救濟米荒辦法

【香港】粵各界議定救米荒辦法、㊀電留京粵委及汪代表呼籲、全免米稅、㊁電李白請弛米禁、俾資挹注、省貧民二十三日發生搶米情事、米價二十四日復微漲、（二十四日專電）

湘米減低銷粵標準

【長沙】湘米檢驗所減低湘米銷粵標準、即日起至二月底止、為臨時放寬時間、（二十四日專電）

浙准人民告發貪汚

【杭州】朱家驊自舉發湯溪縣長張樹德及營業稅局舞弊事、二大貪汚案後、現為進一步謀澄清吏治起見、朱表示准由人民秘密具函、向渠告發貪汚、（二十四日中央社電）

五盱小輪被匪騎刧

◉明光 五盱小輪、昨在花園嘴被匪騎刧、損失約數萬元、綁去乘客三人、（二十四日專電）

滿鐵在津舉行協議會

【天津】日方息、滿鐵定二十五日在津舉行綜合協議會、商討本年度華北資源調查方針及經濟建設等項、出席者為滿鐵產部長阪谷·副部長奧村·東亞課長宮本等、二十五日晨可分別抵津、（二十四日中央社電）

津日租界華人漸減少

【天津】津日租界華人、逐漸減少、日警署調查、昭和二年、日租界華人共三一〇五五人、前年則減至二七〇五八人、去年則減至二〇〇九七人、（二十四日專電）

駐濟日領有野昨西返

【青島】駐濟日領有野、在青事畢、二十四午西返、（二十四日專電）

陝烟禁成績

【南京】陝省禁烟特派員鍾可託、頃甫由西安返京、據談稱、本人於去歲一月間、奉蔣總監命、赴陝辦理禁烟事宜、幸蒙邵力子主席·彭昭賢廳長之贊助、進行極為順利、全省九十二縣、禁種已達七十三縣、其餘十九縣、依照原定計劃、今秋起即須完全禁絕、陝省登記烟民、原僅六萬餘人、旋經兩次實施檢舉、現已達四十萬人、自隴海路西展、交通便利、在鐵路沿綫、偶有毒品發現、業經嚴密檢舉、切實查禁、如果政局安定、陝省禁政前途、殊可樂觀、至陝變後之局勢、一般民衆切盼早日解決、俾一切恢復常態、（二十四日中央社電）

農工生活會開成立大會

【南京】中國農工生活改進會、二十四日晨九時假華僑招待所開成立大會、到會員及各機關代表等五百餘人、推徐恩曾主席、領導行禮如儀、及致開會詞後、許孝炎報告籌備經過、中央民訓內政兩部代表、均有訓詞、嗣討論通過㊀會章、㊁成立宣言、㊂呈請中央迅速戡定陝亂電文、㊃電請蔣委員長即日銷假返京主政、旋復推選唐啟宇·吳聞天·徐恩曾·等十三人為理事、蔣子孝等五人為候補理事、鄒樹文、袁野秋·等七人為監事、至正午十二時始攝影散會、（二十四日中央社電）

統制金融方案初稿起草中

【南京】國民經濟計劃委員會、金融統制、現推陳長蘅衛挺生等起草統制金融方案、初稿本週藏事、提出審查、（二十四日專電）

武漢鑛探工程預算已擬就

【南京】鄂省府及平漢粵漢兩路局、擬具武漢鐵鑛鑽探工程計劃及預算、計需二萬三千一百元、由省私分任已送請鐵部核示、俟核定即動工、（二十四日專電）

俞飛鵬返京

【南京】俞飛鵬二十四日晨由滬偕秘書陳大經、乘歐亞飛機返京、（二十四日中央社電）

京回教保墓會決組請願團

【南京】京回教保墓會因中大當局定本月三十一日動工、代遷回墓、二十四日開緊急會、決組請願團、分赴各機關籲請制止、（二十四日專電）

訂購外國舊輪應向部備案

【南京】交通部令上海天津漢口廣州航政局、凡在輪船業監督章程公佈前、訂購外國舊輪者、須於本年一月三十一日以前、將訂購文件送呈主管航政局證明、並由局報部備案、以免冒濫、（二十四日專電）

實部決籌設國瓷製造廠

【南京】實業部擬在景德鎮籌設之國瓷製造廠、技術部分已調查完竣、估計工廠資金需二十萬元、決定即將派員籌備、（二十四日專電）

歷年京人口調查

【南京】據京市府自治處調查、京市自民國成立以來、歷年人口如下、元年二六九〇〇〇人、二年二六九〇一〇人、三年三七七一二〇人、四年三六八八〇〇人、五年三七八二〇〇人、六年三七七五四九八人、七年三七六二九一人、八年三九四一〇〇人、九年三九二一〇〇人、十年三八〇二〇〇人、十一年三八〇九〇〇人、十二年四一〇五〇〇人、十三年三九五五〇〇人、十四年三九五九〇〇人、十五年三九五九二〇人、十六年三六〇五〇〇人、十七年四九七五二六人、十八年五四〇一二〇人、十九年五七七〇九三人、二十年六五三九四八人、廿一年六五九六一九人、廿二年七二六一三一人、廿三年七九五九五五人、廿四年九八一〇八七人、廿五年一〇一九一四五人、（二十四日中央社電）

鄂擬裁撤武昌市政處

【漢口】省府開將裁撤武昌市政處、以建設事業交建廳、財政交財廳、又擬設交通管理處、統一管理航政公路、農產運輸等事宜、以實現裁併駢枝機關之主張、（廿四日專電）

粵路工會通過各提案

【漢口】粵漢路工會二次全路代表大會、二十四日舉行第二次會議、討論提案、通過、㊀電慰蔣委員長、㊁電慰綏遠將士、㊂電請中央迅予討伐叛逆、以維紀綱、㊃請普遍設立扶輪小學、並創立扶輪中學、及工人講習所、㊄改善工人待遇、並請路局設立醫院、及建築工人住宅、㊅定八月一日為已故工友紀念日、並建紀念碑、㊆一面請中央撫郵前湘鄂段理事呂文德、㊇請路局發薪改用大洋、以上各案、均交理事會辦理、又臨時動議通過、㊀鑄劍獻蔣、㊁慰勞劉志平·淩鴻勛、及周王兩副局長、各贈銀盾一座、代表會二十五日選舉理監事、二十六日閉幕、（二十四日中央社電）

贛省擬發賑災福果券

【南昌】贛省賑務會為廣籌振欵、以救災荒、特擬援例每年發行福果券一次、以發券一萬五千張（每張十條、每條一元、共十五萬元、除以十萬元充作獎金及雜費外、所餘五萬元、悉作振欵、現經擬具發行辦法、公呈中央及省府請核中、（二十四日中央社電）

熊希齡過港赴爪哇

【香港】熊希齡夫婦、二十四日午乘芝沙尼亞輪由厦抵港、二十六日原輪赴爪哇、出席遠東禁販婦孺會議、（二十四日中央社電）

閩省府擬設農林局

【福州】省府擬設農林局、專司改進農林、又設特產貿易公司、俾對外發展、採官商合作制、資金及詳細計劃、正設籌中、（二十四日專電）

閩東殘匪接濟已斷絕

【福州】劉英股殘匪、久困閩東太姥山、接濟斷絕、現由八十師王旅派隊深入搜剿、即可就殲、（二十四日專電）

菲總統今日可到港

【香港】奎松二十五日可由菲到港、轉加拿大皇后赴美、與羅斯福商美菲商務、（二十四日專電）

命令

國府二十一日令、蒙藏委員會藏事處處長羅桑堅贊·參事孔慶宗·另有任用、羅桑堅贊·孔慶宗·均應免本職、此令、任命羅桑堅贊為蒙藏委員會參事、孔慶宗為蒙藏委員會藏事處處長、此令、

國府二十三日令、任命陳顯榮為青海省地政局長、此令、

立陶宛決定死刑改用毒氣

◉立陶宛柯甫瑙 今日立陶宛已決定此後執行死刑、皆改用毒氣、據聞此項決定、係根據該國檢察官與醫師聯合委員會之建議、因該委員會考慮之結果、認為以毒氣處死、實較絞刑及槍斃為人道也、（二十四日路透電）

金門破獲私貨疑案

……台人魏榮泰自稱向縣府納費 私貨向在烈嶼起卸殊鮮破獲……

厦門通信、駐厦水警第二大隊部、日前據報、以本市日籍台灣人金隆興洋行、由台灣運到私貨白糖九十包、煤油三百桶、值六千餘元、在厦門港外金門縣烈嶼起卸、該部當派探警十餘人、於十八夜十時乘砲艇到烈嶼截緝、因在烈嶼小學內得煤油二百八十桶、糖二十二包（又海味三十八包）、惟金門縣政府保安第一中隊長林羣、是時率隊兵十餘人到稱、該貨係保安隊先已破獲扣留、阻止運厦、當由水警隊與保安隊會同將貨點明列單、貨交保安隊保管、廿日、金門縣府將人貨解交厦門海關、此事發生後、金隆興洋行主人魏榮泰宣稱「金門縣保安隊在烈嶼所扣之貨為該行所有、惟曾向金門縣政府納費、糖每包一元五角、煤油每桶二角、又零星費一角、託由金門紳士與縣政府何副官接洽、每於貨到時、由范班長照貨點明件數後、由何副官前來依件數收欵、前期已收二百五十元、此次貨到（曾於十七日先交二百元、（十八日再交五十元、均何副官經手、詎十八夜起卸貨物時、中隊長林羣竟派隊將貨物扣留、該行得訊、連夜派店夥楊闊嘴陳本二人（均中國籍）赴烈嶼交涉、要求通融、林隊長要二百五十元始釋還貨物、正爭執間、因在厦錢民報告水警第二大隊、該隊乃星夜派警探趕到截緝、林隊長見水警至（乃化私為公、稱所扣貨物、保安隊先已破獲、並將店夥楊闊嘴陳本二人扣留、指為漢奸、現決向金門縣政府交涉、並將控告該縣當局」云云、又近日省政府正派員到厦密查走私情形、聞已將本案經過呈省請予澈究、查閩省走私、以自台灣用帆船或電船載貨、渡台灣海峽、避過海關巡邏綫、在沿海各地登陸為最甚、經營者為台灣籍民奸商士劣、相互勾結、厦門及附近、則以金門之烈嶼為走私大本營、以該嶼居厦門港外、距厦市僅三十里、走私者多在烈嶼起卸屯存、然後零星運入厦門及漳屬內地、久為全厦人士所共知、惟向鮮破獲、外間久疑其中必有內幕、是以此案發生、非澈底查明真相、不足以解民惑也、（一月二十二日）

大成紡織染公司建築廠房工程招標告白

本廠擬在武進東門外添建第三廠廠屋一所、凡在本市工務局甲種登記之本國營造廠有意承造者、務於一月二十六日以前至上海河南路四九五號恒利大樓四樓鵬程工程司領取圖樣及說明書等、隨交押圖費國幣一百元正、由鵬程工程司給付押圖費收據、標單須於二月三日上午十二時前交至上海北山東路四八號本公司事務所、隨交押標費國幣四千元正、由本公司給付押標費收據、並憑圖樣及說明書與押圖費收據至鵬程工程司領回押圖費可也

中國通商銀行召集第二次臨時股東會通告

本行於一月廿三日召集臨時股東會、因到會股東不足法定人數、所有議決通過各案、依法作為假決議、茲續定本年二月七日下午二時在（外灘七號）本行三樓舉行第二次臨時股東會、請各股東於會期三日前親持股票向本行驗取入場券、以憑到會、如因事不克到會、請填具委託書委託到會股東代表、特此通告

中國通商銀行董事會啓

四明銀行召集第二次臨時股東會通告

本行於一月廿四日召集臨時股東會、因到會股東不足法定人數、所有議決通過事項、依法作為假決議、茲續定本年二月八日（星期一）下午二時在總行二樓（北京路二百四十號）舉行第二次臨時股東會、請各股東於會期三日前親持股票向本行驗取入場券、以憑到會、如因事不克到會、請填具委託書委託他股東代表、除具函奉遞外、特此通告

四明銀行董事會啟

上海華商紗布交易所股份有限公司發給第卅一屆利息公告

本公司第三十一屆收支決算業經股東會議決、所有照議決案發給股東之應得利息、茲定於一月二十六日起照發、請各股東屆時攜帶股票及原印章、駕臨本公司總務科核對、塡具收條、向會計科領取、希各股東注意為荷、特此公告

隴海鐵路管理局廣告 車字第一號

鐵路對於貨商自保火險處置辦法

貨商如有自向其他保險公司保險者、應由貨商在託運單附記欄內填明投保火險公司之名稱及保險金額……如貨商故意不為前項之聲明、而有企圖不正當利得、違反損害保險之性質者、一經查實、鐵路得不予賠償損失、特此廣告周知。

源豐潤林記香燭棧 大贈品 年節二十天

茲敝棧為酬答顧客雅意起見特舉行大贈品 [illegible]

▲地址 仍在東新橋浙江路口三五七號 電話九〇五二八號

謝唁

猥以 先嚴仲良公之喪辱承諸親友既 高誼存歿均感敬致謝忱伏祈 矜鑒

龍錫隆儀復 親勞玉趾 雲天

棘人 唐寶桐 寶璜 寶泰 寶安 寶書 寶昌 寶嘉 泣血稽顙

訃不週聞

顯考海齋府君痛於中華民國二十五年八月二十一日辰時壽終滬寓正寢距生於前清同治六年丁卯四月十四日酉時享壽七十歲不孝世鼎親視含殮遵禮成服擇於國曆一月二十七日在上海靜安寺設奠領帖叨在年世寅學鄉誼哀此訃

孤子 王世鼎 世銓 世鏞 泣血稽顙

喪居上海古拔路卅九號

謝弔

先庶生妣袁太夫人棄世昨在原籍吳興菱湖鎮設靈受弔辱承鴻文賜誄 玉趾親臨厚誼隆情歿存俱感謹伸謝悃永矢勿諼

潘渭川 公展 率子仝叩

退保聲明

先嚴周辛伯公不幸於廿六年一月十八日逝世生前所有對於親族友好等一應擔保概作無效特此聲明諸惟 亮鑒

棘人 周錫康 錫年 錫庚 仝姪厚德泣啓

心平弟鑒

心平吾弟注意：骨肉分離，倏逾十載，相思相望，引領為勞，兄固不友，近已知非，弟本多情，念應轉念，老父教弟以嚴，本屬正當，若因一時氣憤，遂致棄家不顧，衡之情理，似非所宜，況老母為弟憂傷，染成痼疾，求神問卜，無月無知，每于風雨之夕，年節之交，往往飲泣吞聲，致廢寢食，如斯形狀，兄固不忍言，恐弟亦不忍聞也，茲特登諸端，敬告吾弟，歸家之計，宜在旦夕，若再遲緩，後悔莫及，伏惟加意，是幸。兄振華啓

錦堂弟鑒

吾弟因有困難不別而走但天下任何大事無有不能了者不必以一時之錯誤終身幸福為之拋棄且有老母中有妻子下有兒女與骨肉分離又何忍心乎湘因念吾弟前程遠大不忍視入歧途故師對於此事抱寬大為懷決不深究各事已有湘相回理以免一誤再誤致生後悔湘為愛護之名譽計不當不得法亦無難色但盼覺悟而速歸來如不願歸來望立將住址用函示知以便趨前會晤千乞勿負鄙意至盼 湘啓

警告蔡友漁鑒

汝由本月十三日午後潛行即電與余四出追踪奔走滬京而法網難逃累你兄弟父母被面多所牽掣經究辦法網難逃再不一顧因私公於大局做故非徹底不謀生將來先以私全家于出面商酌辦理余決寬大為懷得明白足以做好做去顧地為不即懸賞通緝屆時悔于所莫及至囑至盼今且仍以完原名知否有你不親不為你乎人位絕境余事速你出面諒解之經鑒及然此種行為觸犯國法急切勿再誤登報即日起以一星期為限遲則母知白

江少衡 陳守禮 結婚啓事

我倆意識相投情誼素篤茲得雙方家長同意於一月念五日在滬結婚謹此登報奉告親友

宋志仁向朱紈章女士道歉啓事

敬者敝人前在蘇地登報啓事一則涉及敝人與朱女士婚約除當面對朱女士道歉外特再登報並查該啓事中對左弗多有礙小姐令譽之處敝人一併聲明道歉合亟登報啓事如上伏乞公鑒

宋志仁 一時失檢萬分抱歉

王卓瀛 薛金權 緊要啓事

啓者卓瀛等前受生昶莊股東之聘分任經副主張停業清理善後仍由卓瀛等乘理邱君忽見報載卓瀛已交由在店中將莊理事務卓瀛等事前並未接洽所有經手莊務均係依法辦理將帳冊文件等移交清楚並無經手未了事宜特此聲明恐未周知除將來店理事務各方面到去歲十二月二十九日止外今後該莊一切事務與卓瀛等無涉特此聲明

大德橡膠廠全體股東公鑒

啓者本莊受押大德廠全部財產早經法院執行出租限期出屋不得已依法登記如有欠租者請於本月二十六日以前將股東結欠本莊押款定期拍賣為此通告各股東知照

新北勤記糖行 復南市坤元北貨行 敬辭厚贈禮物啓事

盈餘又可撥若干數為吾鄉公益之用等語查勤記糖行與坤元北貨行前有合作關係後因各自營業分別辦理茲因坤元北貨行以敝號名義贈送禮物不勝感激惟敝號實不敢承受特此敬辭以免誤會再者敝號與坤元之間並無任何經濟關係誠恐外界不明真相特此登報聲明諸希 亮察

丁子盈 敬啓

詹紀鳳律師代表寶大祥綢緞棉布莊丁方鎮君駁復戴志凝 張讓瑞 嚴齊寬律師代表協大祥局記所登廣告

據當事人丁方鎮君聲稱近閱張志讓律師等代表老協大祥綢緞棉布莊所登廣告對敝莊及鄔人肆意侮蔑殊堪髮指此種自欺欺人之詞本不足辯惟為糾正觀聽起見特為撮要駁正如下查該莊原名協大祥並無『老』字證諸該莊向實業部請領之執照自可瞭然乃因鄔人集合同志組織新店所用號名為老協大祥係在上年十月十六日有該局收證可憑同時聲請棉布業同業公會為會員業經蒙通過在案該證據為招該大祥牌號上增一『老』字是否冒用等語查大祥三字為經營綢布業所通用者並非該莊所獨有且該莊所用商標與鄔人所用者完全不同又何冒用之有該莊既以協大祥為名又指鄔人冒用顯係藉詞誣衊以圖破壞鄔人之營業依法自有救濟是非自有公論等情委託本律師駁復前來合代駁正如上

張元枚律師代表福源錢莊受託部召賣「豫豐泰號」招牌通告

據當事人福源錢莊受託部訴稱豫豐泰洪記號為租金涉訟一案業經法院判決債權人與債務人商妥將該號招牌召賣以清債務等情前來本律師受託自可照辦特此通告定於一月念七日上午十時在福州路六〇一號六〇二號連同動產一併競賣幸勿錯過機會為要特此通告

事務所江西路四〇六號

忠明會計師事務所 附設所得稅通告諮詢處

本所代辦各業關於所得稅及成本會計等一切事宜茲為利便工商業申報所得稅起見特設諮詢處凡各工業所得稅申報表格均備有說明書及各種計算方法如有疑問請駕臨或來函詢問均可竭誠解答此佈

主任會計師張學文謹啓

事務所浦東大廈三樓二〇二號 電話一四五五三轉分機

鄔振明律師代表陸懷德堂聲明土地所有權緊要啓事

據當事人陸懷德堂聲稱本堂各房共有財產現悉上開土地原係本堂未經分析以前之財產並未經合法程序出賣或抵押現聞有人欲將該地出售或抵押特此登報聲明如有人私自將該地出售或抵押者本堂概不承認特為聲明如上

事務所北四川路中國銀行大樓一〇二號 電話四四一九五

余華龍律師代表莘盛等廿六家受盤隆昌祥綢布號啓事

茲據當事人莘盛等廿六家聲稱隆昌祥綢布號因負債不能清償經各債權人同意將該號全部生財貨物等受盤以抵償債務所有該號以前所欠外債概由本號負責與受盤人無涉特此代為聲明

事務所白克路一五六號 電話九〇九八三號

姚兆里 陳尚禮 律師代表楊育才君緊要聲明

茲據當事人楊育才君聲稱何女士之一切生活費用早經協議規定數額按期給付以示限制此外何女士如有在外挪借移用款項等情育才概不負責深恐各親友不明真相受其蒙蔽致生糾葛特委請代為登報聲明如上

事務所山西路一七六號 電話九三九九五

京贛鐵路招商承造全路橋樑涵渠隧道工程廣告

在本部或各路工程局登記領有鐵路包工執照或在各省市政府登記領有憑證之國內營造廠商資本充足並具有該項工程經驗有志承辦上項工程者希即刻逕向宣城京贛鐵路工程局或景德鎮京贛鐵路工程處繳費領取圖標每標二十元領取圖樣章則其未經登記者並繳投標押款每標一千元即由各該局處派員領赴工地視察定於一月二十五日下午三時分別在宣城工程局及景德鎮工程處當眾開標特此通告

鐵道部新路建設委員會通告

國民經濟建設運動委員會總會通告

運字第三三五號

本會為提倡國貨及促進其運銷經營起見，特發起中國國貨聯合營業股份有限公司，業經呈奉行政院核准備案在案，依照該公司章程第八條規定，該公司股款定為一百萬元，計二千股，每股五百元，除由政府先認繳股款三分之一外，其餘由全國各地國貨工廠國貨公司分認之。茲訂自二十六年二月十日至二十八日止為商股認股期間，凡願認股之國貨公司國貨工廠，仰依照該公司章程所定，填就認股書連同認股證據，於限期內逕寄南京實業部內本會，該公司招股簡章及認股書，請向南京實業部內國民經濟建設運動委員會總會或上海漢口路一二五號中國國貨公司介紹所全國聯合辦事處索取，特此通告。

主任常務委員 吳鼎昌

實業部商標局通告 第41號

查本部處理廣東經辦案件暫行辦法，業於二十五年九月五日公布，當經令仰該局遵照在案，依原辦法第十八條規定，執照證書或登記證之換發，限於二十五年十二月三十一日為止，茲特自二十六年一月一日起，展期兩個月，在展延期間內，仍應逕呈首都秣陵路本局辦理，恐未週知，特再通告。

局長 陳匪石

中華民國二十六年一月 日

電業函授學校招生

南京市社會局准校

（科目）實用電學科電力工程科電業會計科（資格）不限年齡性別須能閱普通書報（學費）每科二十元郵費課題用紙費另加（授課）每月寄發講義一冊一年畢業（出路）成績優良者介紹至各大電廠服務（校址）南京大石壩街四十四號（報名繳費處）上海南京路三一八號詳章備索附郵五分

主任 沈嗣芳

市立民生小學第五十屆招生

教育局立案

（學額）高小初小各級及幼稚班手工專修班均有餘額（考期）一月廿七日（開學）二月廿八日（校址）上海法租界貝勒路霞飛路口

主席校董 徐朗西　校長 胡韞吟

國光中學暨小學部幼稚園生招

市教育局立案

班次 高中普通科商科初中部及小學部各級

啓事 中學部暫不招收女生惟小學部仍得原有女生來校肄業

考期 二月一日　校址 卡德路口定盤路

董事長 虞順懋　校長 錢慰宗

道中女子中學 小學 暨幼稚園 招生

教育部備案 教育局立案

本校現招初級中學春一新生及春二秋一二三各級插班生小學幼稚園插班生（報名費）一元（住宿費）特准免試入初中一年級第一學期（考期）一月三十日第二次二月五日上午九時起（校址）上海愛文義路大通路口卡德路

董事長 繆秋笙　校長 崔堅吾

華東女子中學 華國第二小學幼稚園 中華婦女補習學校 招生

教育局立案

（班次）初中高中普通科商科春一新生及各級插班生小學幼稚園各級男女生婦女補習學校國文英文打字簿記各科（報名）即日起（考試）一月三十日第二次二月五日（校址）上海霞飛路四六二號（第一小學）菜市路信陵邨

董事長 吳開先　校長 馬家振

慈航初級中學 職業學校 招男女生

教育局私立立案

（班次）初高級土木科機械科會計銀行科高級助產科一年級新生及各級插班生（報名）即日起至考試前一日止（考期）一月廿五日第二次二月五日第三次二月十五日上午九時起（章程）函索附郵二分即寄（校址）上海赫德路康腦脫路北首 電話三三八三七

董事長 于右任　常務董事 王陸一 王漢良 童行白 潘仰堯　校長 王學權

滬南第一小學校 幼稚園 招收新生

市教育局立案

（學額）幼稚園小學部低中高各年級皆有餘額（開學）二月二日（報名）即日起（考期）二月一日◆附告◆本校為便利遠道學生起見特設宿舍請兒童即可來校住宿兒童之起居飲食由富有經驗之保姆妥為管理凡被褥帳床由校中供給章程函索即寄（校址）西門黃家闕路口

主席校董 林康侯　校長 茅志蘭

上海粵東中學 廣肇公學第一第二小學 通告

粵東中學定於一月廿八廿九兩日招考高初中一年級新生及各級插班生，念七日報名截止。章程可向本校或廣公一小二小取閱。函索須附郵票一分。校址江灣路水電路。公共汽車直達校門。

廣公一小校址北四川路福德里，廣公二小校址愛文義路大通路（近卡德路）。均定一月二十七日考試新生。章程及教導概況，可來校取閱。函索須附郵票一分。

董事長 溫宗堯　校長 盧頌虔

蘇州美術專科學校招插班男女生

教育部立案

專科中西畫系二年級及高中藝術科二年級插班生（報名）即日起（考期）二月十八日起三天隨到隨考（地點）蘇州滄浪亭本校（簡章）附郵二分（開學）二月十八日

主席校董 吳子深　校長 顏文樑

上海市私立世恩學校招生

完全小學 初級商科 職業中學 義務夜校

春始一年級春始一年級招考新生六十名二三四五年級均有餘額 學額一千名 自初級起至四年級止學費不收書籍贈送 報名費兩角（餘費均免）

報名 自即日起　考試 中學部一月廿九日上午九時起 小學部一月三十日上午九時起

開學 二月三日　校址 上海半淞園路三七一號　電話 五三八〇七

主席校董 朱世恩

新華藝術專科學校 藝術師範學校 招生

教育部備案 市教育局立案

專科（學額）國畫系西畫系圖案系藝術教育系新生各三十名系二年級以下酌收轉學生繪畫研究班十名（報名）即日起二月五日至八日（詳章）函索附郵票五分（校址）上海斜徐路打浦橋

師範（投考資格）初級中學畢業及具有相當程度者（學額）一年乙級新生四十名（報名及考期）與專科同（索章）附郵票五分（校址）上海斜徐路打浦橋

校長 汪亞塵　總務長 汪亞塵　教務長 潘伯英

建國中學招男女生

教育部備案 教育局立案

（年級）初中及高中各級插班生各二十五名男女兼收女生以通學為限（報名）自即日起隨帶證件照片及報名費一元來校報名遠道學生郵寄（考期）一月二十七日（章程）函索附郵兩分即寄（校址）上海閘北公興路底止園路

董事長 葉楚傖　校長 吳葆蘅

東亞體育專科學校 暨 初級中學 招男女生

教育部立案

體育師範學校 童子軍教練員訓練班

訓練班第十三屆男女生共五十名初中新生男女各四十名插班生八名（報名）即日起（考期）一月二十八日至二十九日（開學）二月一日（章程）函索附郵五分（校址）上海盧家灣魯班路草塘街

科第三十六屆本科體育師範科第二十屆男女新生各四十名又插班生若干名童子軍教練員

兩江女子體育師範學校招生

教育部備案

上海市社會局立案 中國童子軍總會立案

科別與名額：（1）體育科 廿一屆新生廿九二屆插班生兩名（2）童子軍訓練班第五屆新生共八十名

入學手續：詳載本校簡章各省市教育機關保送免試者得入學

考試日期：第一次 一月二十五日起至二十九日止 第二次 二月二日起至二十日止

索章報名：函索簡章附郵票二分即寄 校址上海江灣殷路

其他：主席校董 褚民誼　校長 陸禮華

東吳大學文理學院招生

（一）資格 高中畢業（二）考期 二月一日二日（三）報名手續 詳章附郵二分函索報名文件（四）考址 蘇州天賜莊本大學（五）插班生 轉學手續請函詢本大學法學院

及上海崑山路本大學法學院

愛國女子中學招生

（級別）高中初中各年級插班生（小學）崑山路愛國第一小學幼稚園〇愛文義路愛國第二小學幼稚園各招新生（報名）即日起章程函索均可

（考期）二月五日（校址）〇高中第一院初中第二院上海江灣崑山路

主席校董 褚民誼　校長 季達

軍政部軍樂訓練班招生

招生：（一）本班為造就軍樂專門人才招本科學生五十名由具高中二年以上之程度而年齡已滿十八歲者（二）考試課目為國文英文科學常識樂理及口試（三）報名日期一月二十二日至二十九日（每日上午八時至下午四時）在南京三牌樓三十三標本班內（四）報名時須繳畢業或修業證書以及四寸半身照片（不戴帽）二張（六）三十日檢查體格二月一日學科考試（五）投考資格須

市教育局立案
正行女子中學新生揭曉
李秀英（高普二）吳霞　唐雅珍　李開範（高商一）廖燕林　張芳（高商二）毛億芬
以報名先後爲序（初一）陳瑞英　張振芳　李逵　程炳坤　夏德琇　王鳳池　王炎珍　夏雅言（初二）許乃珍　錢瑞雯　陸瑞芬　張愛寶　王愛平　吳蕙貞　沈意寶（初二）徐婉琳　朱瑞英　盧美玉　毛德銘　施曼濤　蔡瓊英（初三）陸瑞芳　郭豫芳　吳靜英　張秀文
各級尚有餘額報名從速考期二月一日（校址）上海福煦路東　招生委員會

中央航空學校在滬招考機械士錄取通告
正取九十名　陳延齡　吳月焜　謝傳鑑　潘德華（以上月薪六十元）林桂沼　俞興和　趙一輝　鍾觀南　曹有福　陸瑞成　孫燮龍　陳繼耀　王植宜　張子文　陳亭余　朱少霖　任如濤　金正明　蔡體根（以上月薪四十元）周藝葆　張文舉　周友明　潘李明　黃中法　邵科　倪雪窩　何云祥（以上月薪三十元）劉良駿　李志耕　秋立民　黃繼禎　邢春元　宋家祥　陳桂生（以上月薪五

十元）梁芬俊　胡景鏐　柳鴻恩　徐樹聲　周廣深　榮道宗　陳德維　李曉藩　祝人初　王允廷　張取道　王發紳　王培祖　宋鼎彝
月新四十五元）滕裕良　賈新棠　汪南岳　羅康　郭人駿　陳培祥　蘇時光　王耀超　郭子鵬　馬[illegible]　楊景濟　謝炳蔚　陳隆雍
胡凱　楊之方　譚文佳　沈斌　楊秉鈞　洪遠毅　趙齊綸　陳君和　王隱德　朱槐昌　顧光耀　陸善根　葉宗棣　陸海濤　林名揚
諸金岐　周耀庭　周同春（以上月薪三十五元）毛宗羲　卓霽輝　石寶海　徐富林　賈和生　鄭修欽　鄭昌明　龔潤湖　史定法
鄔鄺光　王根生　劉友蓮　葉振邦　周仲漢　吳大業　古志方（以上月薪二十五元）備取二十名　傅克强　王振猷　顧如璟　王瑞麟
金南生　崔金生　虞永連　俞柏生　吳達樂　趙文斌　吳有馥　唐徵讓　顧國安　柏世傑　戴德華
附記：（一）報到日期及地點：正取者限于二月一日至三日到本校工廠報到逾期不到者取消資格（二）軍訓後入廠工作前三個月爲甄別時期其成績優者可提升之成績劣者得降低之以示公允（三）錄取人員應帶物件：（甲）復試時交驗之保單一紙（乙）隨身衣服行李其他日常用具等件（四）備取者應注意各點（甲）正取有未到者則以備取按名次補用（乙）備取人員之補用須有本校工廠通知單始得前來報到（正取不在此限）

正始中學特別啟事
西區小
本校本季高中各級及初中三年級不招插班生初中補習班及初中一二年級各班招考期已過新舊生均須按期前來繳費註冊逾期恕不留額小學考期二月一日報名從速（小學校址霞飛路一六九八號）
創辦人兼董事長　杜月笙　校長　陳羣

市教育局立案
中國婦女學校暨樂園小學招生
（學科）分國文科　算學科　英文科　縫紉科　刺繡科　函牘科　會話科　無線電科　音樂科　打字科（程度）自初讀至高中（優待）家境清寒者得申請減免學費在本校畢業成績優良者並負責介紹職業▲又樂園小學及幼稚園招收各級新生（報名）即日起（附告）本校膳宿俱備函索詳章須附郵二分（校址）上海拉都路西愛咸斯路口

慈航初級中學職業學校招男女生
班次　初高級土木科機械科會計銀行科高級助產科一年級新生及各級插班生暨初級中學一年級新生及各級插班生
考期　即日起至考試前一日止　二月五日　二月十五日　時間上午九時起
章程　函索附郵二分即寄
校址　上海赫德路康腦脫路北首　電話：三三八三七號
附設打字班同時招生報名
董事長于右任　常務董事　王陸一　董行白　王漢良　潘仰堯　校長王學權

市教育局立案
建華無線電信工程傳習所
第十三屆招男女生
（科別）通信科　工程科（程度）通信科初中一年程度工程科高中程度（考期）一月三十日二月九日（名額）各五十名插班生各十名（報名）即日起（待遇）品學兼優者隨到隨考如有合格證明文件得免試插班生須曾肄業電校半年者（校址）上海法租界貝勒路五四一號●附告本校徵求寬大校舍並工作介紹（章程）函索附郵二分

僑委會備案　教育部備案　教育局立案
僑光中學招男女生
本校高中部普通科商科暨初中部各級均有少數餘額有志投考者務須攜帶證明文件及二寸半身照片三張自即日起來校報名（無證件者請勿來校）考期第一次一月二十六日第二次二月十五日此啟
董事長戴愧生　校長吳繼澤　副校長顧會華
校址　上海赫德路武定路口　電話三五五七九號　索章一分附郵

市教育局立案　麵粉交易所創立
明德女職中暨幼稚園新校舍落成招生
半日科　小學校　全部
▲學額：初級中學　完全小學　幼稚園　成年女子半日補習科：各級新生及插班生（膳宿均可）▲報名：即日起▲考期：第一次一月卅一日　第二次▲索章：附郵一分▲校址：上海城內蓬萊路錦坊▲電話：二二三三一
董事長王一亭　常務校董朱晉漁　校長梅頌先

上海民立中學暨附設蘇氏小學招生
（一）招考年級：（甲）春始高中一二年級初中一二三年級初中一年級新生（乙）秋始高中一二年級初中一年級插班生（丙）附屬蘇氏小學各級新生及插班生（二）考期：二十六年二月四日上午九時至十二時下午一時至四時（三）報名：即日起至二月三日截止隨帶原校證明文件及二寸半身相片三張報名費一元親自來校報名函索章程附郵五分（四）校址　大南門中華路
董事長杜月笙　校長蘇穎傑

教育部備案　教育局立案
東南女子體育師範初級中學招生
（學額）師範部各級插班生中學部各級插班生（報名）即日起（考試）二月四日（遠道來學者得隨到隨考）（徵費）中學部通學生二十元寄宿生五十八元（膳宿雜費等均在內）（章程）函索（師範）附郵五分（中學）附郵二分（校址）上海江灣翔殷路
董事長王雲五　校長余子玉

市教育局立案
私立證券業小學暨幼稚園招生
本校招收春季男女生男生畢業後免考直接升入正始中學（報名）即日起（考試）一月廿八日（開學）二月二日（簡章）函索附郵一分（校址）上海王家沙花園路十五—十六號
董事長　張文煥　校長　陳羣

上海市教育局立案
正風中學附設國華小學二部招生
學額	幼稚園及一二三四年級
報名及考期	自即日起隨到隨考
開學	二月一日
章程	函索　面索均可
校址	法租界姚主教路麥尼尼路口　電話七一二七五

滬江大學招生
大學部　（年級）各學院一年級插班生二年級轉學生（報名）即日起（考期）二月一日（簡章）附郵二分逕寄大學部教務處報名書或轉學報名書備索▲附告：楊樹浦校內商學院各系額滿本屆不招新生
中學部　（名額）初中一年級暨高中一年級各招第二學期插班生約三十名（考期）一月四日起至一月三十日止簡章及報名單可逕向中學部辦公室索取函索須附郵票二分（校址）上海楊樹浦軍工路
城中區商學院　課程實用男女兼收時間方便院址適中報名即日起入學考試一月三十日開學二月十八日函索詳章附郵五分逕寄上海圓明園路二〇九號本院
戊A3191

上海市教育局　上海市社會局　立案
青華中小學暨幼稚園招插班新生
立校十年第二十二屆招
（名額）初中小學幼稚園各級男女兼收各廿五名（報名）即日起（考期）一月卅一日及遠道學生得隨到隨考（校址）白克路428（電話）36966（校長）馮樹華

中國文化建設協會　上海市社會局
合設第二高級補習學校招生
（一）科目1國文，2英文，3日文，4法文，5算學，6簿記，7政治學，8商業常識，9法律常識（二）報名　自即日起　附各校均可（三）開學　二月十五日　市社會局令特設免費生廿名凡家境清寒確有志向學者皆可申請（四）簡章　函索即寄附郵一分（五）地址　第一校提籃橋下海廟　第二校南市九畝地萬竹小學內　第四校老靶子路培本小學內　惠羣女子中學內

△江蘇省立教育學院招考男女插班生
農事教育學系　電影播音教育專修科　勞作師資專修科
（名額）農系及電影播音專修科各十名勞作師資專修科十五名（考期）一月念九日三十日（簡章）附郵二分詳章附郵二角函寄無錫本院教務部

東吳大學蘇州附中招收男女插班生
考期　高中一月廿八日　初中一月廿九日
學額　除高初三外均有餘額五名至十名（高中部男女兼收）
投考手續　詳載簡章　函索即寄

上海市教育局立案
林陰小學校幼稚園第廿六屆招男女生
（學額）小學一二三四五六年級幼稚園甲乙組均有餘額（報名）即日起（考期）隨到隨考（開學）二月一日（附註）寄宿生被褥須自備並聘有經驗之保姆管理惟高級女生由校供給理想女子培植速來報名（章程）函索面索均可（校址）西門外林蔭路
校長陳鼎芳

教育部備案　教育局立案
中國中學小學招生
（班次）初中春季一年級高中普通科商科一年級新生及各級插班生
（考期）一月廿六日二月十六日凡有合格證明文件者得免試
（章程）簡章函索即寄詳章四角
（校址）中學部在上海法租界西愛咸斯路三四三號　小學部在上海法租界拉都路三八六號
（校董）褚民誼　于右任　鈕永建　俞飛鵬　沈鴻烈　吳經熊　蔣作賓　黃紹竑　吳開先　杜月笙　馮玉祥　周祖貞　陳紹寬　邵力子　陸京士　鄭洪年　季永章
董事長　褚民誼　校長　周慎修

上海青年會中學職業補習夜校招生
特點　教授認真　課程完全　學風優良　地點適中
班次　中學本屆招收初中一年級新生初中各班插班生　職業夜校高中及初中一二年級生高初各級均有餘額可插
報名　即日起上午九時至下午五時隨交報名費一元二寸半身照片四張（夜校生免）
考期　中學一月廿九日上午八時　夜校一月廿七日晚七時起
章程　細則見章程　索取面索郵票二分
免費生　家況清寒品學優良之新舊生均可請求
校址　四川路五九九號

教育局立案
上海江西中學高級職業學校招男女生
（學額）高職部土木工程科商科中學部高初中普通科各年級插班生各十名及初中普通科一年級新生五十名（報名）即日起至考試前一日止（考試）一月廿五日（免費）新生入學試驗成績優異及入學後品學兼優者按其家境可免繳學費每年酌給五十元至一百元津貼（就業）畢業生能力負責介紹職業（升學）本校畢業者考取國立大學者每年酌給五十元至一百元津貼（校址）南車站路本校　簡章備索附郵二分
董事長李烈鈞　常務董事　吳鐵城　劉峙　熊式輝　陶家瑤　張定璠　校長徐蘇中

上海市教育局立案　中華職業教育社設立
第一中華職業補習學校
升學指導　商科　無綫電科
招男女生　其他科目
國英算專修科　日語專修　鋼琴科　物理化學　國語會話　文書統計　簿記會計　華英打字　華英速記
即日起報名繳費　章程函索附郵一分　校址上海華龍路八十號　職業夜校職業英文法讀本會話等向本校接洽

市教育局立案
滬北初級中學男女兩部新校舍落成招生
班次　初中春秋始各級新生及插班生　小學部暨幼稚園各級新生
考期　二月五日
章程　函索或面取均可附郵一分　另訂獎學金辦法可來索閱
校址　虬江路中

金陵女子文理學院附中招生
（級別）高中一二年級初中一二年級下學期插班生（報名）即日起至二月三日止（考期）二月五日（章程）函索或面取均可（校址）南京漢口路一四五號

上海市教育局立案　中華職業教育社合作
中華無線電傳習所
招男女生
（班別）通信班　工程班（級別）初級　中級　高級（考目）國英數理識（資格）投考初級者須中學程度高級具相當無線電學識（日期）即日起報名一月廿九日考試（職業）設科悉遵交通部規定畢業後得參與部考或由本社上海職業指導所介紹（簡章）函索附郵一分（膳宿）均備（校址）上海法租界華龍路八十號本社內（電話）83647

教育局立案　教育部備案
私立上海中學招男女生
班次。招收高中商科普通科及初中各一二三年級生（春始一年級新生）
考期。二月一日上午九時起章程郵票三分即日報名
校舍。廣六十餘畝花木繁茂空氣清鮮爲藏修息游之良地
校址。膠州路勞勃生路大夏大學舊址（十六路無軌電車膠州路下車）
附告。幼稚師範本科簡科小學幼稚園嬰兒園均在同時同地招生
校董。孫科　于右任　王曉籟　王伯羣　吳開先　吳鐵城　林康侯　杜月笙　鄭通和　虞洽卿　穆藕初　顧樹森等
校長　陳濟成

教育部備案　教育局立案
新民中學校招生
（班次）初中及高中普通科商科各級插班生（報名）即日起（考期）一月二十八日（索章）函索詳章須附郵票二分（校址）江灣新市路底自北站寶山路口搭江灣一路公共汽車到終點下車即達

私立　教育部備案
培成女子中小學幼稚園招生
（一）報名：每日上午九時至下午四時（二）考期：第一次一月廿六，七日均上午九時至十二時（三）上課：二月八日（四）校址：小沙渡路三十四號（近靜安寺路）

上海市教育局立案
開明中學招收男女生
（年級）高初中一二年級插班生（報名）一月十一日起（考期）二月一日（報名及考試地點）上海斜橋製造局路六百號本校高中部（簡章）函索即寄
董事長　沈亦珍　校長　程克猷

市教育局立案
大中中學招春秋季男女生
（班次）高初中一年級春季新生及秋季各級插班生（報名）自即日起（考期）二月三日上午九時起（校址）上海北四川路崑山路一〇三號電話四六五九一（章程）函索附郵二分即寄
董事長　鍾偉成　校長　吳瑞年
郵A83

教育廳立案
蘇州萃英中學招生
年級　高初中一年級插班生各十五名初二級十名
考期　一月二十九日上午八時半起
考目　國文，英語，算學，自然，公民，史地。
報名　自即日起向本校報名隨帶本人四寸照片兩張原校轉學證書及報名費二元
章程　簡章函索即寄詳章須附郵票五分
校址　閶門外義慈巷　電話一二八九號（底稿爲憑）
乙A188

上海市社會局核准設立　教育部備案
私立振粹小學暨幼稚園招生
（報名）每日上午九時至十二時下午二時至四時半（招考）第一次一月廿六日第二次二月十二日上午九時起（開學）二月十二日（章程）函索即寄（校址）愛文義路一五一〇號赫德路口
董事長　李登輝　校長　郭美德

教育部備案　市教育局立案
正風中學招生
學級	初中部春季始業一年級新生暨初中部各級高中部普通科商科各級新生及插班生男女兼收
報名	即日起至考試前一日止函索章程即寄
考期	一月三十日凡有合格證明文件者得免考一部或全部
校址	上海法租界姚主教路　電話七二一二五
校董	林康侯　馬鴻逵　吳開先　劉稚暉　吳京士　胡昌治　王聯三　童行白　王耀華　陶浩川　錢朗西　王允慈

董事長　吳開先　校長　胡昌治

教育部備案　教育局立案
斯盛中學小學招生
（年級）幼稚園新生及初中小學各級插班生（報名）即日起（考期）二月一日（簡章）函索即寄（校址）上海南市多稼路上海醫院西首
董事長杜月笙　校長曹源淩

市教育局立案
新亞中小學招男女生
學級　高中初中暨小學各級插班生
考期　二月二日
報名　即日起
膳宿　男女兼備
章程　及獎學金辦法函索附郵一分
校址　北四川路橫浜橋北　公共汽車直達
董事長吳開先　校長　中學陳端志　小學褚士超

徐家匯
復旦大學附中暨小學招男女生
（報名）即日起至二月二日止每日上午九時至下午四時（班級）高中普通科及商科一二三年級初中一二三年級插班生暨小學高初各級插班生（考期）二月三日（地點）上海徐家匯本校（簡章）附郵二分即寄

市教育局立案
濱海中學暨小學新人招男女生
（一）報名：即日起（二）學級：中學部高初中各級及高中商科一二年級插班生（高中甲組）小學部完全小學各級及幼稚園甲組（三）考期：第一次一月廿五日第二次二月五日（四）開學：中學部二月十日小學部二月十五日（五）校址：上海新閘路膠州路口
董事長　王新命　校長　丁默邨

蘇州國醫學校第八屆招男女生
（學額）一年級新生五十名二年級插班生各十名（研究院學員五十名）（考期）每逢星期日隨到隨考（章程）函索本校及國醫研究院章程附郵五分（校刊）新舊校舍紀念刊及校長章太炎先生醫學遺著特價六角郵費在內優待半價（校址）蘇州長春巷
主席校董李根源　名譽校長謝利恒　校長唐慎坊　副校長王慎軒

教育部立案　司法院特許
上海法學院招生
大學部　統計會計專修科　銀行專修科
（類別）大學部法律系、經濟系二三年級轉學生及秋季始業一年級新生及插班生　春季始業一年級新生　專科銀行組統計組會計組一二三年級插班生（報名）即日起至一月廿八日止（考期）一月廿九日（公費生）二十名免費生三十名投考辦法附載招生簡章（院址）上海閘北江灣路　簡章附郵二分一覽二角
招生委員會啓

教育部備案　教育局立案
培明女子中小學招生
［級別］初中春季一年級秋季二三年級插班生　高中普通科商科一二三年級插班生　小學暨幼稚園各級插班生［報名］即日起［考期］一月三十日［章程］附郵二分培明一覽附郵五分［校址］上海公共租界新閘路赫德路口南園　一本校中小學均收寄宿女生小學五年級以下男生兼收
校長　金月章

教育部備案　教育局立案
允中女子中學校小學幼稚園招生
年級　高初中及小學各級插班生
考期　二月一日上午九時起
報名　即日起
手續　本校中學科隨繳報名費兩元二寸半身相片二張（錄取與否概不發還）原校轉學證書或成績報告單　小學科報名費一元免繳相片
校址　愛文義路八九九號　電話　三四八六六
附告　附郵三分函索章程

大公職業學校中學招插班新生
本校招收高初級普通科機械科土木科商科春季始業新生及插班生報名即日起考試日期二月四日簡章函索須付郵一分校址上海南市龍華路局門路
董事長吳鐵城　副董事長吳開先　校長林美衍
242 A乙

教育部立案
上海美術專科學校招生
專科　中國畫系　西洋畫系　音樂系　圖案系　雕塑系　藝術教育系（分圖音組圖工組）新生各四十名轉學生各十名
繪畫研究所　國畫部西洋畫部凡藝術專科學校畢業生及一般畫家均得入所研究（一年一期）新生十名
市教育局核准設立　成美藝術師範學校　一年期插班生十名
報名　自即日起　通訊報名
考試　二月一日
附啓　本校依據教育部頒學校免費學額規程之規定本學期酌設新生免費學額五名
校址　上海法租界菜市路四四〇號
章程　簡章備索　詳章專科附郵八分研究所二分師範四分
主席校董　蔡元培　校長　劉海粟

國營招商局船期廣告
江順快輪准於一月廿六日星期二晚開往漢口沿途各埠均靠本輪電話八二二六〇一
江新快輪准於一月廿八日星期四晚開往漢口沿途各埠均靠
新江天快輪准於一月廿六日星期二下午五時開往鎮海寧波本輪電話八三二六五
海晏快輪准於一月廿六日星期二晚開往溫州
海順快輪准於一月廿五日星期一上午九時開往威海衛煙台天津
海利快輪准於一月廿七日星期三下午二時開往汕頭香港廣州
大通快輪准於一月廿五日星期一晚開往漢口沿途均靠
安興快輪准於一月廿六日星期二上午九時開往青島
船期問訊處上海外灘九號招商總局客票處電話一〇一九七

民生實業公司
民族輪準元月二十六日（星期二）晚牌開往漢口宜昌
民俗輪準元月二十八日（星期四）晚牌開往漢口宜昌
行駛穩快　艙位舒適　飲食清潔　招待週到
售票及問訊處寧波路一二八〇號電話九三三三〇　南市十一十二碼頭

三北公司
松浦輪准一月廿五日星期一晚開往漢口各埠均靠
寧興輪准一月廿六日星期二下午五時開往鎮海寧波
明興輪准一月廿六日星期二晚開往漢口各埠均靠
萬象輪准一月廿六日星期二開往福州
新浦輪准一月廿七日星期三晚開往漢口各埠均靠

昌興公司　日本皇后船
准於本月廿七日禮拜三上午八時半開由滬直放香港　兼往小呂宋
船靠上海公和祥碼頭　船內侍役週到　請駕臨北京路口一號（即外灘北京路口）本公司客票間接洽　電話一九四九〇

中國童子軍總會遷移啓事

本會業於本（一）月廿五日遷往五台山百步坡新會所辦公嗣後各方接洽事務投寄郵電及一切公文等請逕寄五台山本會爲荷

陸軍第九十二師司令部啓事

本師現製發銀質圓形新證章上嵌民國二十六年中嵌920下嵌號碼於民國二十六年元旦日起佩用所有前發二十五年舊證章一律作廢除呈報層峯外特此聲明此啟

財政部布告 第一九一號

查民國二十五年統一公債甲種債票第三次還本，業經本部定於二十六年二月十日，在上海銀行業同業公會舉行抽籤。所有中籤債票，應還本銀，定於二十六年三月三十一日起，由各地中央銀行及其委託之中國交通兩銀行暨中央信託局開始付款。恐未週知，特此布告。中華民國廿六年一月二十日　財政部長孔祥熙

財政部 鐵道部 布告 字第一九〇五號

查第三期鐵路建設公債第一次發行債票，第一次還本，照章定於二十六年二月十日，在上海銀行業同業公會舉行抽籤。所有中籤債票，應還本銀，定於二月二十八日起，由各地中央銀行及其委託之中國交通兩銀行暨中央信託局開始付款。恐未週知，特此布告。中華民國二十六年一月十五日　財政部長孔祥熙　鐵道部長張嘉璈

魯意師摩有限公司（遷移啓事）

謹啓者敝行北京路行址不敷應用今於一月廿五日起遷移至博物院路八十號新址照常營業如蒙惠顧請移玉臨新址爲荷恐未週知特此通告本行新址電話號碼照舊並預佈注意本行定於卅日即禮拜六起開始拍賣特此預佈

最後七天　精獎
贈送蘇聯縫紉機及其他名貴需要品
截止期　本埠一月三十一日爲截止期外埠以此日發出之郵戳爲憑
二月一日宣布封存號碼
二月十日宣布得獎姓氏
凡尚未參加此項猜獎運動者請向本公司索取獎章程及應猜表格猜法簡易號碼少而獎品多得獎極易此舉全係獎勵購用蘇聯出品縫紉機器之各界仕女故特備鉅值獎品完全犧牲與廣告性質之贈獎迥異
決不展期　幸勿觀望
協昌東記公司　上海法租界公館馬路七五號

教育部第二次全國美術展覽會徵求展品啓事

會期四月一日至二十日　展品分七部（一）書畫（書法·中畫·西畫）（二）雕塑（各種雕刻及塑造）（三）建築（圖案及模型）（四）圖書（善本古書或近代精美圖書）（五）金石（六）美術工藝（包括圖案織繡樂器銅器磁器陶器漆器等均限于最精品）（七）攝影（以上各部均包括古今美術品在內）期限儘本年二月底以前送南京本會　詳載徵集展品辦法可向各省市教育廳局或南京教育部本會籌備委員會索閱

時評

粵省民食恐慌之救濟　柳

粵省洋米免稅問題。自院議許以三十萬公担半稅記帳後。本可告一段落。孰意粵省民食之急。仍未見稍紓。近聞該省復有救濟民食委員會之組織。將繼續請免洋米稅。而在糧食業方面。則力陳洋米免稅進口之無需。似欲阻止粵省之請。雙方既各有立場。吾人無由辨其得失。但就過去及目前事實以觀。則處置之道。固不無商酌之餘地也。

粵省缺米。有待洋米接濟。不自近始。在前。即使洋米不易採辦。本米又能大量接濟。洋米亦往往多量進口。民國九年之往事可鑒。自此以後。長江秈米之輸入粵省者。歲以減至多二三百萬担。少則數萬担。洋米進口之數量。則歲以增。多則年需一千六七百萬担。少則五六百萬担。積重之勢已成。挽救之道。非本米有充分接濟之力量。及運輸有完密靈敏之設備不可。蓋米穀生產若無確實之數量可考。而但盲從並不可靠之估計。以爲用四省之餘濟一省之食。爲不易之論。實大謬也。

自院議准粵省洋米三十萬公担半稅進口。滬上米價即見疲軟。然本年米價經南北搬運後。一兩月中。糧價又復大漲。現在粳米之價。若照舊斛伸算。固爲近七年來之最高紀錄。與民國十八年同時期之價。不相上下。在出新旺令已如此。設不幸而未來之米價。亦如民國十九年高至二十二三元。試問屆時作何處理乎。

且也半稅記帳之三十萬公担洋米。合之舊衡爲五十萬担。與粵省歷年進口數量比較。殊爲微末。而糧價如再上漲。洋米即不免稅。亦有販運之可能。故吾人以爲處理目前民食問題。要當從全盤利害着想。而作合理之處置。粵省民食固重要。他省之民食亦重要。不久以前。各省曾爲大宗糧食出境。糧價飛漲。而禁運出境。設未來之糧價重生變遷。焉知不再申遏糴之令乎。

總之吾人若拘拘於學理上之論見。書本上之數字。市場上畸形變態之狀況。以及專就片面利害打算之主張。以求民食問題之解決。殊難望其得當也。

巴黎東京間飛行 法飛行家功虧一簣

被迫降落東京灣某小島 兩人幸均無恙機身受損

▲本埠消息　茲據本埠接到來電、法飛行家杜萊所乘之飛機、在安南與廣東邊界離茫街八十公里之東京灣某小島被迫降落、機體大受損傷、杜萊氏對於繼續飛行現已絕望、將該飛機置於島上、本人暫往河內、決定放棄雄圖云、（二十四日同盟電）

［巴黎］航空部頃發表公報稱、法國飛行家杜萊與米希萊蒂、昨晨七時三十五分（格林維區鐘點、上海時間爲午後三時三十五分）自越南河內出發之後、至午後二時五十分（上海時間爲昨晚十時五十分）飛行情形至爲良好、預期午後六時（上海時間爲今日淸晨二時）可以飛到上海、但嗣因氣候惡劣、已在東京灣北面某小島上被迫降陸、二人幸均無恙、該島位置在法國保護地東京地方天延（譯音）城與「賓塔角」（在蒙蓋區域內）之間、（二十四日哈瓦斯電）

［東京］法國飛行家杜萊氏希望將東京巴黎間於百小時翔破造成嶄新之紀錄、不意竟於安南之東京灣被迫降落、雄圖爲之挫折、自二十日午前六時三十六分（日本時間爲當日午後三時三十六分、以下均爲日本時間）由巴黎起飛至河內爲止之紀錄、係七十一小時又二十分、倘不發生障礙、則河內上海間之二千三百公里可以十小時飛渡、而上海東京間之二千一百公里、當爲八小時、即令在滬添油、尙須充分時間、但無論如何、計可於二十二小時內完全達到目的地、一百小時實大有餘裕、今不幸爲惡劣天氣所阻、致使功虧一簣、識者惜之、（二十四日同盟電）

俄駐日大使下月歸國

有田設宴餞別

［東京］俄駐日大使優列尼夫、定下月五日歸國、有田外相本日午後一時特設宴餞別、席間關於設立「滿」蘇國境委會及日蘇漁約之調印問題、以及日德防共協定等件、談論日蘇國交調整之具體方針達一小時、聞該大使返莫斯科後、當根據上項會談、將日本之方針與最近之政情詳細報告、以便決定蘇聯對日之新方針、（二十四日同盟電）

日政局急轉直下 宇垣受命組閣

芳澤永井繼任外相有望 新閣解散議會勢難避免

［東京］日皇今晚十時降大命於宇垣一成、組織新閣、宇垣刻在長岡遊憇、奉命後即啓程晉京、或可於深夜入宮覲見日皇、宇垣組閣苟能成功、新外相人選當以芳澤謙吉或民政黨幹事長永井柳太郎最爲有望、（二十四日中央社電）

［東京］宇垣大將近在伊豆之長岡地方靜養、因現接奉大命、即於午後十時由三島車站起程、計於十二時至橫濱車站、改乘汽車進京參見、（二十四日同盟電）

［東京］日皇已於今日下詔、命曾任朝鮮總督之宇垣大將、組織新內閣、按宇垣現年六十七歲、自一九三一年六月被任爲朝鮮總督、直至去年八月始因二月二十六日事變辭職、雖居閑散、而權勢仍在、故此次被任組閣、實在一般人意料之內、（二十四日路透電）

◉興津　湯淺內府二十四日午後二時四十八分抵此、隨即馳往坐漁莊、與西園寺公會見、傳達聖旨、當由湯淺述及廣田內閣總辭職之經過、與夫一般情勢暫加熟慮後、將奉答各部轉託內府執奏、湯淺即於午後四時二十分辭出、由清水車站乘快車返京、計於午後七時四十五分抵東京、當即進謁日皇、轉奏西園寺奉答之下問、（二十四日同盟電）

［東京］新閣鑑於陸軍提出强硬希望、故其革新意識更形進展、歷來陸軍提倡改革行政機構當實行至某種程度、政黨不能派遣黨代表爲閣員、閣員人數極力減少、將來或須廢除幾省、繼任內閣當不至與政黨合作、故政民兩黨處於完全反對之立場、結局當由新閣解散議會、在局勢上似難避免而新黨運動將以解散議會爲良機、其活動行將表面化、（二十四日同盟電）

［東京］日內閣繼任人選、現正諮詢元老西園寺之意見、據此間觀察、陸軍省發表之聲明書陳述强硬意見、不特堅持未來主政人物須能發揮獨特的日本憲法之眞精神、行使公正的强力政治、且對政黨嚴厲抨擊其對目前政局認識不足、惟黨利黨略是圖、致陷入消極退嬰之深淵、該聲明書復間接表示拒絕與既存政黨合作、因此對遴選新閣人選大有影響、而使組閣之舉益感棘手耳、引起目前政潮之直接原因、雖爲濱田與寺內之爭辯、但其內因則係雙方不守基本的政治信條、故一般對未來內閣、表示殷憂、金融界多熱望繼續尊敬國會政治、並以議會爲基礎、創造强有力之內閣、軍部對於此種願望似難贊同、今晨繼任首相之呼聲、以近衛文麿爲最高、宇垣一成次之、軍部因鑒於此次爲與政黨至劇烈之衝突、故唯一鞏固本身地位之道、厥爲組織新黨、在此種政治轉變之中、海軍之斡旋、誠爲避免解散議會最强之原動力、由解散議會而轉成總辭職之局面、永野海相之力不少焉、陸海軍意見之齟齬、爲若干人士所顧慮、且亦爲觀察日本政局之一因素、議會現雖倖免解散、但解散議會終將爲軍部擁護新閣之一條件、議會解散之後、果將爲既存政黨之瓦解、組織新黨自爲新閣之一重要任務、至新黨之大小、將視新首相聲望之程度而定、近衛今日發表談話、謂廣田內閣之不克持久、早在意料之中、惟於議會季節中發生此種政治變化、實出望外、組織新閣人物、不應僅以軍部意旨爲其指導原則、同時亦當尊重國會政治、惟尊重國會政治與尊重既存政黨、顯屬兩事、不能混爲一談、新閣應有新黨爲其基礎云、又近衛於談話結論時、謂因體康未復、不願出任首相、由此略可窺見將來政治之趨勢也、（二十四日中央社電）

宇垣一成

軍部表示希望

新閣應有時代認識 協力同心發展國運

［東京］陸軍方面認爲歷代組閣之際、新任陸相輒提出條件於新任首相、已成慣例、但內閣總理倘無正確之時代認識、縱令條件如何苛刻、亦無實現可能、事實已足證明、故下屆內閣擬不提條件、惟組閣者應把握正確之時代認識、而爲精明强幹之人物、倘如所願、則以全副精神信賴之、陸相關於政治問題不擬有所發表、惟專辦軍務、至閣員如係具有正確之時代認識者、亦不問其爲黨員與否、凡屬此種人物均不反對云、（廿四日同盟電）

［東京］海軍方面關於收拾政局、避免一切議論、惟鑑於刻下國際時局重大、尤以處於無條約之第一年、故希望迅速成立擧國一致網羅第一流人材之强力內閣、政黨與全國國民須認識時局極其嚴重之原由、虛心坦壞、以國家爲本位、合力同心以處之、以圖進展國運、發揚國威、爲君國効忠、實所切盼、至永野海相之後任人選、當以繼任內閣總理究係何人、方可豫揣、末次信正大將或米內光政中將出任新海相、一般頗有此項豫料者、（廿四日同盟電）

［東京］傳聞此次政變中、永野海相之行動、似於陸海軍間之感情不無隔閡、陸軍省軍務課長石本有鑑於此、乃邀集海軍省軍務局第一課長保科以次諸人、於二十四日正午集會於麴町資亭聚餐、懇談之結果、認爲處此時局嚴重之際、流布此項謠言頗於關係密切之軍部至堪遺憾、應將雙方之連絡更加緊密、努力以圖突破危局、彼此商議良久、午後二時半散會、（二十四日同盟電）

東報社評 攻擊廣田無能

［東京］今晨各報社評、泰半均對廣田內閣總辭職、許爲適當行動、惟對廣田內閣之無能及其造成目前政治變化之措施、仍加抨擊者亦不在少、（二十四日中央社電）

政民兩黨 靜觀政局推移

希望實現擧國內閣 決謀貫徹既定方針

［東京］政民兩黨對於廣田內閣之總辭職、採取靜觀態度、注視政局之推移、至於大命將降於何人、現尙難預測、倘繼任首相者政黨認爲可與協助之人物、自應進而協助、又如請求入閣之際固須應付、但如不能容納政黨之主張、而拒絕與政黨合作者、則以在野黨獨自之立場爲前提而處理之、實際上政黨對於組閣被排除之情勢、極爲注意、但無論任何內閣出現而解散議會、勢難避免、對此似已覺悟矣、（廿四日同盟電）

［東京］政友會於二十四日午後二時召開院內外總務會、關於本黨對時局之態度、討論之結果、決依照黨大會宣言、與總裁演說之既定方針、以國家本位之態度、始終一貫、「現在仍照舊堅持上項態度、靜觀時局以應付新閣」、同人意見已趨一致、四時散會、其幹事長當即將上述情形報告總裁鈴木矣、（二十四日同盟電）

［東京］民政黨爲闡明對新內閣之黨的態度起見、於二十四日午後二時在黨本部召開院內外總務會、協議之結果、即於五時召開議員總會、正式決定規約、略述以克服時艱爲急務、希望實現文武協和擧國一致之內閣、以便確立國家之基礎而掃滅陰慘之空氣云云、（二十四日國民電）

巴黎各報 論日政局

醞釀軍人獨裁 前途不容樂觀

［巴黎］關於日本國廣田內閣辭職消息、此間各報均認爲性質嚴重、中央派「共和報」載稱、「該國軍部今後何所作爲、實乃問題癥結所在、據吾人所知、日本軍部極爲偏激、其意乃欲在新內閣中、取得領導地位、否則鼓動政變在所不惜、此層殆已無可置疑」、共產黨「人道報」載稱、「廣田內閣迫於民意、業已提出辭呈、軍部行動不知伊於胡底、軍部之意、若欲樹立軍人法西斯獨裁制、即準備對外作戰、自非日本人民所能容許、即該國資產階級各政黨、對於此種趨勢、亦知責任所在、必須加以反抗、以免日本國會重蹈德國衆議院之覆轍、至一般人對於日本政局所抱之感想、則認爲該國軍部要人前陸相荒木大將、與辭職陸相寺內大將一派所主張之政策、足使該國發生禍患、要之、該國軍部與政黨之衝突結果、匪特對於該國未來政策、足以發生重大影響、即該國反法西斯派人民陣綫之力量、亦當益見充實、可斷言也」、中央派「小日報」載稱、「日本政潮異常嚴重、「任何內閣均無持久之望」」、至此次政潮所由發生、原因甚多、如德日兩國「反共」協定也、日本法西斯軍人之威脅也、預算支出之增加也、均與此次政潮有關、而該國兩大政黨不惜任何代價、務有以遏制軍人獨裁之威脅、亦係主要原因之一、溫和派「日報」載稱、「日本軍人獨裁派與政治家現已公開互相鬥爭、鬥爭結果、勝利誰屬尙不可知、但欲成立折衷方案、其事殆匪易易」、右派「斐伽羅報」載稱、「日本天皇聆取元老西園寺意見之後、當能遴選適當人物組織新內閣、特軍部方面若果拒絕薦繼任陸相、則內閣即無組成之可能、易言之、即日本政局關鍵、實在軍部手中、如是而已」云、（廿四日哈瓦斯電）

影響市場

［東京］廿三日之股票市場、因星期六午後休業、且以內閣總辭職之影響、完全未及表現、午前之空氣希望妥協工作奏效、出售形勢爲之一轉、新東股票反漲四圓、其他亦均購進、但接到總辭職之報、空氣忽然惡化、預料廿五日之市場、不免發生大動搖、尤以陸軍態度强硬、新閣如何出現、頗堪杞憂、或許動搖之程度尙有擴大形勢、綿紗生絲各市場均有相當動搖空氣、一律爲之惡化矣、（廿四日同盟電）

俄反動案定讞

被告十七人處死刑

［莫斯科］前任政府官吏十七人今日已因叛國罪被判死刑、政論家拉狄克及前任駐英大使索科尼科夫皆在其內、諸被告皆直認不諱、曾與亡命海外之特羅斯基密謀推翻蘇俄政府、且涉及德國波蘭日本中國美國等等國家、最可注意者約有下列數點、（一）反蘇函件係在間諜鞋底中私携至俄、（二）當有密令謀殺史丹林、（三）密謀以薩加林島讓渡日本、俾於日美戰爭之時、日本可有油源、政府並稱特羅斯基曾允許德國、倘得返俄秉政、即可協助德國征服多瑙河流域及巴爾幹半島諸國、且謂特氏於前年十二月中、曾致函拉狄克「願以沿松花江諸省割讓日本、以烏克蘭割讓德國」云、（二十三日國民電）

［莫斯科］今日法庭公開審訊前蘇俄高級人員時、蘇俄著名新聞家兼著作家拉狄克氏供稱、吾人決定非放棄一切、即當盡殺自史丹林以下之各領袖、以便造成政變、按此次共有被告十七人、賴氏亦居其一、均供認有罪、現靜待判罪、有處死刑之可能、「被告所犯之罪、其最大一欵爲參加特羅資基氏主使之陰謀、擬勾結德日波蘭破壞蘇國之治制、」（二十四日路透電）

◉墨京　莫斯科最高法院軍事法庭、頃正審理反革命派「平行中心」案、並下令通緝反幹部派領袖特羅資基與其子塞陀夫歸案訊辦、特羅資基父子前於去年八月間第一次反革命案開庭時、業已被控、此次復被通緝、聞訊之餘、毫不以爲異、特羅資基對於該國軍事法庭所謂被告拉狄克曾建議與德日兩國締結同盟條約一層、堅決予以否認、並謂「余與希特勒聯盟、以制蘇聯與多瑙河流域各國、並與日本軍國主義者聯盟、以制中國蘇聯云云、事之荒謬絕倫、無以復加、安有置信之餘地」、余於一九二八年時、即已與拉狄克斷絕關係、「何能以親信待之」、彼齊諾維夫·加梅尼夫·斯米諾夫之流、以視拉狄克匪特較爲可靠、抑且較爲負責、何以絕未提及余曾擬有分裂蘇聯計畫」至羅諾其人、據云、曾在余本人與拉狄克之間担任聯絡、余與此人實素昧生平云、（二十三日哈瓦斯電）

［柏林］今日此間某官方發言人聲稱、昨日莫斯科公開審訊前任高級蘇維埃官吏多名一案時、涉及德國之言論、皆屬「揑造之辭」及「完全無稽」云、（二十四日路透電）

日輪被搜查 日本對俄抗議

未獲滿意結果

［莫斯科］日本駐蘇俄大使重光葵、今日親赴蘇俄外交部、對於一月十九日蘇俄邊境當局擅登停泊海參崴港內兩日輪之行動、提出抗議、但未得滿意之結果、據官方公布之消息、謂蘇俄外部東方部長柯慈洛夫斯基氏曾面告日大使重光、稱日方對於此事、實無抗議之正當理由、蓋有蘇俄輪船多艘、曾在日本某海港遭日人之阻留、並加以毫無理由之煩擾、況此次在日輪西比利亞丸內所發見之材料、實可證明該輪船長有違法行爲之罪云、（廿四日路透電）

良丹
辟穢醒神··消食健胃
飯後茶餘··口中香劑
五洲藥房發行

瑪德里城中心遭猛烈炮轟

熱鬧區夷為瓦礫場 屍橫遍地觸目驚心

◉瑪德里 瑪德里之中心區與城外之大部份、今日被重砲火轟擊數小時、受損甚大、此次轟擊乃在十一週以前開始圍攻以來中之最猛烈者、死亡人數今尚未悉、六吋砲彈若干枚曾落於城之中心、致有鋼骨水泥建成之商業巨廈數所受損甚巨、又有砲彈六十餘枚、落於首都西南代勒加斯之工人區、當地之小屋、多所全被轟毀、瑪德里之格蘭維亞大街滿播瓦礫、十六層高廈之電話接綫總部、即設該街、人民聞砲聲後、多携其所有、逃離城中、（二十四日路透電）

◉瑪德里 今晚此間因終日受叛軍砲火轟炸之結果、各處火勢滔天、電話大廈為各國記者集中之處、亦在火焰之中、惟美聯社記者尚冒死在此發稿、醫院中已再無隙地、「不得已乃乞助於地道、斷手刖足之人遍地橫陳、觸目驚心莫此為甚矣、（二十三日國民電）

◉伐朗西亞 海軍部頃發表公報稱、據加泰根軍港司令發表報告、德巡艦「斯批伯爵」號、今晨停泊阿爾美利亞港海面、同時見有水上飛機四架、向阿爾美利亞附近羅革達斯飛機場擲彈轟炸、嗣即降落海面、載入「斯批伯爵」號艦上云、（二十三日哈瓦斯電）

◉塞維爾 國民軍廣播無綫電台今日聲稱、國民軍已向南部格拉那達省之海濱前進二十一哩、並謂由卡爾柴奇那開來之政府救援縱隊已敗退、（二十四日路透電）

法總理重要演說

整個和平不可分割 關鍵全在德國態度

◉法國里昂城 法國白倫總理、頃在此間人民陣綫宴會席上、發表重要演說、對於內政外交問題、有所論列、其大要如次、「余意一切辦法、凡屬討價還價者、均不當向德國提出之、法國素知自愛、對於他國人民、自知加以尊重」、至經濟合作與組織和平、原屬互相關聯、且具有不可磨滅之關係、而所謂組織和平、則其主要辦法之一、即在遏止軍備競爭、法國固可與德國在經濟上相互合作、但一國在經濟上援助他國之後、倘因此反蒙有不利之影響、又誰願加以援助、茲者僅當提出下開數項建議、㈠人民陣綫主張和平、素甚積極、按之事實亦已證明其確能保障法國之利益、維護法國之尊嚴、㈡法德兩國之主張完全不同、德國主張進行雙方談判、法國則主張對於歐洲問題作一整個解決、㈢法國所主張安全與「和平不可分割」之理論、未可分離、實與法國所主張「以國聯會為柱石」之政策不相分離、㈣余相信歐洲和平之關鍵、端在德國手中、此與英國外相艾登日前在該國下議院所言實屬一致、㈤法國決不與德國討價還價、㈥德國元首希特勒所提出之和平建議、當就其言行相符、但法德兩國若在政治上亦不能妥協、則在經濟上亦無妥協餘地、總理結論、則謂法國抱有和平志願、不容置疑、法國人民最所蘄求者非他、即不屈不撓以維護整個不可分割之和平、緣一旦和平不可得、則人民無復麵包之可得、幷有喪失自由之虞、以故人民陣綫即以維護和平為其信條也」云云、（廿四日哈瓦斯電）

法共產黨擁護政府

全代大會閉幕

◉法國蒙德斐伊城 法國共黨全國代表大會、本日午後閉幕、當經議決繼續援助白倫內閣、本日討論之際、曾由共黨青年團代表致辭、說明該團團員現達十萬餘人、並主張組織青年統一陣綫、與法西斯主義相抗爭、（二十三日哈瓦斯電）

英商相訪問白宮

談話範圍廣泛

華盛頓 昨由英倫抵此之英商相任錫曼、今日首先訪晤美國務總理赫爾、然後再赴白宮為羅斯福總統之上賓、議會中人對於任氏之行動、均極注意、尤以任氏曾自承此來、於其他事務之外、尚擬與羅總統討論美國中立問題也、據一般人之意見、以為任氏或能見到美國人民對於中立之情緒、雖頗強烈、惟至今已為現實主義所調節而趨於緩和、故對美國必須自願破壞其輪出貿易、以免捲入戰爭漩渦之提議、自將減退熱忱矣、（二十三日路透電）

華盛頓 今日消息、羅斯福總統本星期杪與英國商務大臣任錫曼之談話、將交換促進英美諒解之意見、白宮方面謂、屆時討論之問題甚多、足見失業問題或英國對付失業之方法亦將談及、據消息靈通方面表示、此次任氏晉謁白宮、或將談及軍火工業之分類、及軍火製造清淡之時、如何吸收該業工人之方法、惟談話並無確定之目標、亦非準備舉行正式通貨穩定之會議、或討論商務協定、總統僅以為此次談話、或可進一步明瞭世界經濟狀況之眞相、惟據有力方面消息、「英國對於美國之中立計劃、頗為關心因恐英國與他國發生衝突、則美國之中立計劃、或將使英國不能再購美國之原料、故中立問題及英美商約問題或將論及」云、（廿三日國民電）

意大利現行地中海政策

英意君子協定為發軔 改善與巴爾幹國關係

羅馬 一般觀察家頃宣稱、意國現行地中海政策、係以英意兩國君子協定為發端、繼之以加入蒙德斐公約、藉與土耳其消滅已往種種嫌隙、（按土耳其亦係對意制裁國之一）、最近業在事實上承認意大利帝國）、最後則當與希臘改善邦交、並與南斯拉夫實行携手合作、至是、意國所行地中海政策始乃完成矣、關於意南兩國關係、自去年七月間國聯大會撤消對意制裁辦法之後、意國即與南斯拉夫進行商務談判、去年十一月一日意相墨索里尼在米蘭城發表重要演說時、亦曾指出意南兩國間空氣顯已改善、並謂「兩國間因道德的、政治的、經濟的、適宜條件之存在、必能建立一種友好關係之新基礎」云、若干方面以為意南兩國、或將簽訂一種外交文件、以確定兩國間之友好關係、亦未可知也、（二十二日哈瓦斯電）

巴黎 法國希望英意兩國之地中海協定簽字之後、羅馬與巴黎之間亦可進行類似之交涉、以恢復法意兩國因阿比西尼亞戰爭而破裂之友誼、惟政府官員亦承認此事較之英意協調、將更為困難、「批評政府之報紙對於此次英意交涉、法國未曾被邀參加、頗為痛惜、名記者塔布衣夫人亦稱、「時機已趨危急、深望法國能贊成英意兩國之君子協定、且能早日與意國進行交涉」云、（二十三日國民電）

國聯行政院會議討論法土爭案

英國代表居間斡旋 雙方成立妥協基礎

日內瓦 今日國聯行政院舉行會議、討論亞歷山德萊特與但澤問題之解決、已獲有大進步、法土兩國代表今晨會談時、英外相艾登忽往參加、艾氏應雙方之請求、竭力斡旋「以使兩國對亞歷山德萊特將來之行政爭端、得一圓滿解決、今雖尚未達此程度、然距目的已益近矣、「法國現願獲一切實永久之解決、土國之意見、為如依戰後條約附有條件割讓之桑加克與亞歷山德萊特二地、不能獲得獨立、「則目前祇可成一臨時協定、俾他日能再修改、考慮但澤問題之特別委員會今日已於原則上商獲同意、諸專家現正草擬細則、衆望可將該問題列入星期一日行政院會議之議程、此足證明該問題現已無重大之障礙矣、現信新協定中將規定另任駐但澤之辦事專員、並依更有限制之範圍承認國聯對但澤之權力、（二十三日路透電）

日內瓦 法土兩國對亞歷山德萊特案之爭端、近曾使全歐為之憂慮、今兩國已於原則上商妥解決辦法、故彼此衝突之因已因以銷除矣、其解決辦法已由土代表暫予接受、而待重加考慮、其中規定㈠桑加克土地由國聯担保、㈡桑加克應在叙利亞聯邦機構內享完全之行政獨立、㈢由法土兩國締結協定、維護此種獨立、（二十四日路透電）

戈林將軍完成使命

離意遄返柏林

羅馬 德元首希特勒之親信戈林將軍、今日與意相墨索里尼會談兩小時、已完成其報聘意大利之使命、據官方發表公報宣稱、今日之談話包括上次會晤所討論之各種問題、衆信意國對英國所提出不干涉西班牙事件建議之覆文、已於兩人會談時商妥、其最後定稿、德意方面稱、戈林將軍之來意一週許、已告成其此次報聘之一切目的、一般人皆為戈林將軍之聘意、乃欲探詢英意地中海協定之意義、與該協定是否將減弱德意兩國間之合作、並詢明意國對西班牙內戰之意見、及如何答覆英國對不干涉之努力、衆信關於第一點、墨氏對戈林將軍已予以保證、兩政治家並同意當取積極步驟、以阻西班牙赤黨之勝利、（二十三日路透電）

羅馬 德航空部長戈林將軍、本日午前自那波利港抵此後、復與墨索里尼、舉行談話、頃已於午後七時、偕夫人啟程返國、墨索里尼與外長齊亞諾等、親往車站送行、多數民衆亦在站向戈林將軍歡呼致敬、（二十三日哈瓦斯電）

保南兩國友好條約簽字

◉南斯拉夫京城 保加利亞國務總理兼外長古賽伐諾夫、本日晨間乘火車抵此、南國各要人外交團人士、與多數民衆均蒞站歡迎、旋於午前十一時許與南國總理兼外長斯多雅第諾維區、簽訂兩國永久友好公約、內容僅有兩條、第一條規定、南保兩國間保有不可侵犯的和平、與眞誠持久的友好關係、第二條規定本條約一俟兩國衆議院批准後、即當發生效力、幷當儘速在南斯拉夫京城換文云、（二十四日哈瓦斯電）

美國中西部水災嚴重

五十年來所未有 財產損失數百萬元 流離失所者數十萬

◉辛辛那蒂 現共有十二州遭遇、自一八八四年以還未有之大水災、已溺斃多人、財產損失當以數百萬計、俄亥俄河一帶居民流離失所者、不下二十萬人、密西西比河流域亦淹沒數百哩、無家可歸者達數十萬人、同時辛辛那蒂·路局斯維爾·孟菲斯三地之水、仍在高漲中、該三地共有居民二百五十萬人、俄亥俄之水位已高至七十二呎五吋、打破前有之紀錄、此較氾濫之度已高出二十呎、辛辛那蒂若干街道水深十八呎、災民中已發生流行性感冒與傷寒傳染症、災區警察奉命對搶劫者格殺勿論、坎土克基州佛蘭克福鎮之監獄被淹時、有囚徒十九人希圖越獄、經衛兵開槍後、復悉就逮、（二十三日路透電）

美海員工潮發生暴動

勞資談判仍僵持中

舊金山 舊金山金融區中、今日復因海員罷工而起暴動、據稱暴動者仍為昨日三次巷戰之碼頭工人、因反對罷工之工人團體、今日欲在街市中出售反對激烈份子之印刷品、於是雙方即起衝突、兩旁摩天高樓中之人士、皆憑窗而觀、幸警察在場彈壓、「並無重傷、被捕者約十餘人、至於罷工交涉則仍在僵持中、航運公會主席當局從且謂交涉之時期已過、因資方已極端讓步云、舊金山市長羅西則邀集當地市政官員、於二十六日開會、討論罷工問題、「勞資雙方皆被邀派員列席、解釋不能解決之癥結所在、俾可使市政當局明瞭究竟何方阻礙解決、因當局決不能坐視將近三月之罷工、長此遷延不決云、（二十三日國民電）

過去一年來 兩湖紅茶產銷概況

國際市場被奪外銷一蹶不振 市價逐漸低落販商多遭虧折

漢口通信、兩湖紅茶、向為行銷國際之大宗產品、關係地方經濟至鉅、乃近年以來、因國際市場被奪、銷額日以減少、市價逐漸低落、已呈一蹶不振之勢、據關係方面詳細調查、去年一年間、產量雖較前年增加、而銷數則反見減削、知此項唯一出口品之紅茶、仍在崩潰之過程中、苟延其殘喘、關於產銷方面、去年兩湖紅茶因受春雨影響、遲至六月一日始告登場、本省最大產區、為宜昌・羊樓峒・聶家市等處、湘省產區較廣、計有安化・桃源・高橋・湘陰・永豐・醴陵・婁底・藍田・平江・長壽街・瀏陽等處、總計全年產量為一十八萬八千四百二十五箱、較前年（二十四年）產量一十四萬一千六百五十三箱、則增至四萬六千七百七十二箱、其中以安化產量最豐、藍田次之、至銷場方面、過去在國際貿易市場素佔重要地位、近年以來因受外茶傾銷影響、日漸減削、去年英倫市場、又為印度・錫蘭・日本等外茶所剝奪、致國茶外銷一蹶不振、因此本市英商太平・怡和・協記・協和・杜德・天裕・天祥・俄商協助會・德商興誠・德華等行、進胃均極軟弱、市場交易、時斷時續、直至年終、復以銀錢兩業相率結賬、授信緊縮、致市況日落、綜計全年銷量、連同上海山西等幫販商及本市各茶行茶店所購進在內、共為一十四萬一千三百八十二箱、截至去年底止、產銷兩抵、尚存四萬七千零四十三箱、尚未售出、市價方面、當去年新茶開始上市時、本市販商均於期前紛赴產地出莊、爭相訂購、以致產價奇昂、迨至運漢以後、國際貿易市場、甚於上述外茶傾銷因素、外商始而徘徊觀望、繼而抑價吸收、一般販商、咸以無利可獲、相率持價不售、旋因棧租月息負累甚重、為避免鉅大虧折計、不得已遂貶價脫售、但遭受虧折者已不乏人、如藍田・安化・高橋・桃源等地販商、在新茶上市時、市價超過五十元尚不願售、及至年終、雖減售至三十七元、亦無人問津、其次羊樓峒・聶家市・長壽街・平江・瀏陽等處販商、亦略有虧折、僅宜昌販商經售之茶、品質特佳、曾售至九十一元之最高價、各獲相當盈餘、此外茶片子及花香、初曾售十餘元至二十元以上、現花香僅售數元而已、據上所述、去年各地茶商、除宜昌幫略獲盈餘外、餘均遭受虧蝕、（一月二十一日）

厦門 日籍烟館分期閉歇

下月減至二百五十間 以後每半年減五十間 日籍烟民兩年內戒絕

厦門通信、閩省厲行禁烟、兩年以來、全省已無烟苗、售吸統制亦逐步實施、但厦門尚有烟館、均為日籍台灣人所經營、計原有四百間、自厲行禁烟後、戒除者已逐日增多、故烟館營業、遂漸清淡而減少、最近僅存三百間左右、本年省政府與駐福州日總領事交涉取締福州厦門日籍台灣人烟館、勒令分期閉歇、日領事在原則上業予以承認、厦門方面、由市政府與駐厦日總領事交涉、要求減少至八十間、至多一百間、日領事答覆、減少不難、惟歇業後失業者謀生無路、須給予轉業金、否則於治安上恐有影響、交涉結果、決分期減少、約定至二月一日、減少為二百五十間、以後每六個月減少五十間、以至完全閉歇為止、查我國禁烟期限、預定六年禁絕、迄今尚餘三年、故日籍烟館、自現在起、亦預定三年內分期完全閉歇、惟每期減少之五十間、係令其合併其餘尚存烟館營業、至最後一期五十間、營業六個月、期滿全閉、此後鴉片頂盤商、（即坐莊烟行）每月征轉業費二元、二盤商、（即批發分銷處）每月征一元、三盤商烟館、每月牌照費原定五元、減收三元、此三元則儲蓄作轉業費、以上所得、作烟館閉歇失業者轉業用、至僑厦日籍烟民、日領事署亦令向台灣居留民會登記、限二年內戒絕、日外務省前令日籍烟民今年內應即戒絕、駐厦日領事特代日僑向外務省要求、請展限於二年內戒絕、（一月二十二日）

潮州蜜柑之暢銷

本屆比前約增一半 出口約值四百萬元

汕頭通信、潮汕蜜柑、為我國著名之特產菓子、色丹如琥砂、味甜如蜜、冬至前後、即大批裝木桶配運出口、行銷國內外各大埠、柑皮即國藥中之陳皮、今冬綏遠戰起、戰士在疆場上、有感冒風寒咳嗽者、如以晒乾餞蜜之陳皮、口含一片、可以化痰順氣、故今冬不特潮柑暢銷、連晒乾之陳皮、每百斤亦漲價至三十三元、至潮柑銷塲、以南洋各地為多、每個重二三兩、肉自分孔、日本農業專家、十年之前、向潮汕採辦柑苗、大量移植台灣之高雄各地、以頗能識人事、前年已有產品上市、其形態比潮柑更大、惟因天氣土質不同、台柑大都外皮色黃無硃紅色、味淡帶酸、肉又不能自分孔、其皮更無所用、故台灣的蜜柑、只虛有其表、兩年前、頗能打擊潮柑、然食者均能審色辨味、去歲台柑已經望風披靡、必留在樹上至明春三四月、俟新生綠柑出現枝頭、潮柑退開市塲時、台柑纔摘採登市、可知其不能與潮柑角逐競銷也、潮州蜜柑、得天獨厚、潮汕鐵路沿綫、柑園連亘百里、就潮安一縣統計、五年前、已有七萬畝良田種柑、能產柑之樹、有七十二萬株、其後因有腐根之病、隨枯隨種、經負責者銳進改良、及府亦公佈禁運柑苗出口、潮汕種柑事業、始趨復興之途、澄海・潮陽・饒平・各縣、種蜜柑・荔枝・各園地、近年乃逐漸推廣、每年蜜柑與生菓各項農產品、成為潮海關輸出的主要項目、上年潮海關統計、蜜柑一項、輸出總額十五萬八千餘桶、（每桶一百斤）上年每桶價值為十元至十二元、現為十四元至十六元、北運者以上海天津為多、南運者以暹羅星洲為多、每日輪船出口、海關前柑船排列如雲、每隻輪船、約有三五千桶出去、源源不絕、至現在止、已超過十五萬桶以上、連柑園中定摘及在河中之貨、至少比上年多一半、價格又比上年高貴、故目下約計、本屆潮柑出口、總值有四百萬元之望、農村受益、誠非淺鮮、

蘇州

□縣府查城區戶口

縣政府為清查城區戶口起見、二十四日上午九時起、由各鄉鎮長・各保甲長・會同各民校教師壯丁等、分組出發按戶調查、每一保由二人担任調查、儘於一天之內、事辦調查工作、調查完畢後、將由第一區公所派員抽查、

無錫

□和尚風流被獲

本邑崇安寺大雄寶殿住持僧澹鑫、（即阿根和尚）二十三日被常州人丁之名、具呈該管公安第一分局、檢舉無照私吸鴉片・及引誘婦女・金屋藏嬌、當晚七時、澹鑫又至復興路會龍橋下十號而幽會、丁即喚同友人前往捉姦、當塲在客堂內將澹鑫僧、及少女鄒蕙英（年十九歲）等二人執住、扭入一分局移解總局核辦、

鎮江

□洪澤湖設置水警

第七區行政專員王德溥、為維持洪澤湖水上治安起見、擬設立水上警察隊、經草擬組織規程、呈請省府予以備查、茲悉省府已指令該專員、准予備案、飭即分段辦理報核、該項警察隊、直接隸屬民政廳、由廳授權行政專員指揮監督、該隊設隊長一員、巡官二員、事務員二名、錄事一名、警察四十六名、隊部暫設於高良澗、另派巡官率長警分駐於老子山、其勤務計劃、由隊長擬定呈報查核、凡鄰近警隊駐地五里以內陸上治安、併由警隊担任之、

安慶

□籌設造紙等工廠

皖建設廳以本省為產紙區域、如涇縣・廣德・宣城等縣、出產造紙原料、尤以宣紙一項、馳譽已久、亟應研究改良、以應社會需要、維持固有農村副業、擬暫以設備費八千元、流動基金一萬元、經常費九千零十二元、在宣城或廣德等處、覓定地址、試辦造紙工廠一所、原料採用徽甯兩屬出產之竹稻草楮皮等項、先從小規模改良造紙方法、並指導各縣鄉戶土槽、又該廳以本省工業幼稚、手工藝製造品、頗為普遍、宣紙竹蓆呢毛等項、均頗馳名、關於宣紙一項、業經計劃設廠改良製造、而竹蓆與呢毛、各地工人、多仍墨守成規、不知改良、銷路近極疲滯、因擬㈠在舒城與亳縣兩處、以小規模設立竹蓆及呢毛工廠、改良製造、㈡設臨時講習班、訓練工人及學徒、㈢介紹新式花樣、㈣在特產之地、籌設金融機關、（如農工借貸所信用合作社等）經利貸款、㈤令各地組織運銷合作社、㈥出省免稅、㈦減少汽車運費、從事改良製造竹蓆與呢毛等項、

揚州

□興築揚移縣道

縣屬第八區、交通向不便利、其舊有之小道、崎嶇偪仄、幾至車不能方軌、運輸極感困難、為急則治標計、所有揚移縣道、有積極興築之必要、馬縣長昨特令建設局趕日派員將全綫測量、籌議興築辦法及需要經費若干、詳擬計劃、呈候核辦、又該綫揚州至盤古山一段、並加舖碎磚石子、上蓋煤屑、以固路基、

□輪公司爭航傷人

江都七區邵伯輪公司大達等、因新永隆輪公司、爭航鹽邵班、發生糾紛、互相攻訐、已非一日、詎二十一夜十一時、大達由鹽開抵邵伯之小輪、假江泰碼頭停泊時、新永隆之新元船徐老大、忽指揮胡得勝帶同茶役人等、擁至大達售票處衝打、傷茶役邵三・杭榮林及東亞旅館劉寶慶、毀損用物掛牌等件、當經大達經理黃道生、鳴知駐邵水公安隊、到塲彈壓、並將傷人帶隊、延西醫梁道安診斷傷勢、一面補具呈文、由該隊轉江都地檢處驗辦、二十二日、新永隆公司、並將受傷人王李兩姓、抬地檢處、經該處驗明傷勢、雙方飭回、惟大達以新永隆經理黃鎮南、率領吳廣和胡得勝金娃、行兇傷人、心不甘服、尚擬續訴、並將毀失各物、開單訴賠損失、

清江

□各地天花流行

入冬天氣暖和、雨雪稀少、以致傳染時疫、不一其地、近如淮安北鄉、淮陰北鄉、以及漣水之西南鄉等處、皆有烈性傳染之天花流行、幼兒患者、十九不治、而成人一染是症、尤無更生希望、最可懼者、雖幼兒之已種牛痘、與成年人之曾出天花一次者、今被人傳染、再出第二次之天花、如刻在仁慈醫院就治之某甲、即其例也、所幸自本月十五日起、天已降雪、並降大雨、二十日尚未能放晴、故傳染範圍、可不致擴大也、

杭州

□嚴辦營稅局舞弊

浙省第一區營業稅局出納員劉華甫、侵佔公款二萬四千餘元、潛逃無踪、局長張善璋及其他職員、亦有貪污舞弊嫌疑、經省府發覺、令公安局派警將張撤職拘捕、於二十三晚七時移解法院、該局職員張民襄・及杭市各業公會主席來彥生・葉竹廷・于渭清・張廷式・汪寶榮・宓維新・蔣志高・楊耀文・張玉林・吳致堅・吳明貽・許韻江・吳炎・許丙峯・等十五人有串同嫌疑、亦由公安局率令一併逮捕、下午四時解送法院、由檢察官陳正明嚴密偵查訊問一過、諭發押看守所嚴辦、

甯波

□隊長營私被控

駐鄞江橋它山廟之稅警廿九隊分隊長張學道、營私舞弊騷擾閭里、近被七區十三鄉鎮長、聯名向鹽務稅警局呈控、列舉罪案四點、要求法辦、

EVERY HOME NEEDS DOAN'S OINTMENT

THE GREATEST FIRST-AID AND SKIN REMEDY

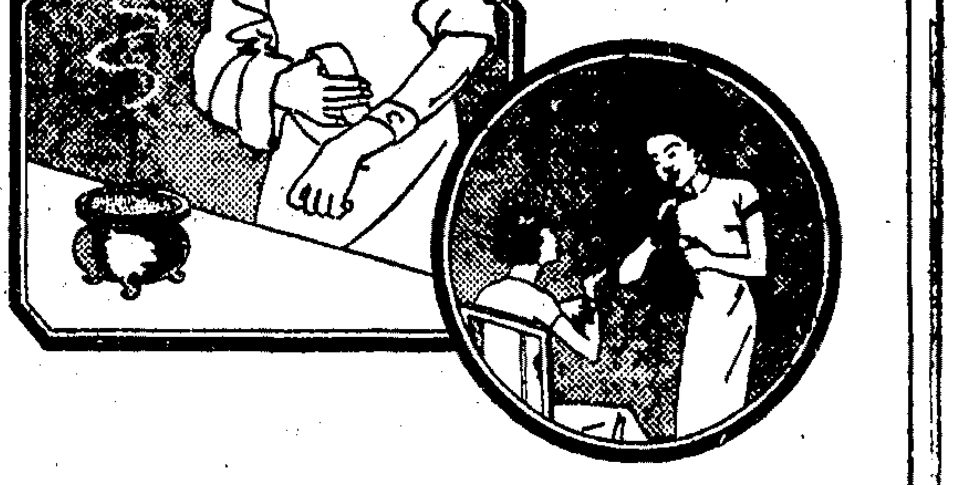

劣質藥品何異香灰？

昔遇割破皮傷諸患。每以香灰敷之。今則治以療膏之藥。惟藥質劣者。或刺戟作痛。或紅腫發炎。有害皮膚。何異香灰。然則君於藥之品質。能不講求乎。

藥質優劣。君固難辨。然可利用他人之經驗。擇取久經世用之名藥。

樂安氏馳名藥膏。純用極貴極淨之藥製成。經世實驗。垂數十年。到處見之。到處行銷。質優效驗。信有證焉。藥力直達患處。不傷膏孔。不留斑疤。因有殺菌定痛之奇效。故於一切皮病痔瘡。功莫大焉。家宜常備一盒。以供割破微傷之急需。

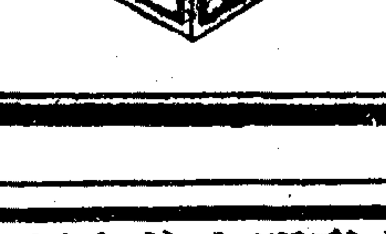

各藥房均售或向上海江西路四八九兜安氏西藥公司函購

申報緊要分類廣告

徵求

最新發明之美容劑 四合一洗面粉

用此一種：（一）不需要香皂洗面（二）不需要香蜜潤膚（三）不需要香粉打底（四）不需要香粉撲面

使皮膚立被光潔白嫩

各大公司藥房襪廠商店均有出售

上海甯波路廿號新一行經理

尋人

朱式友乳名阿狗年十八歲係江蘇嘉定縣人中等身材面白 [illegible]

招請人才

茲有中外著名保險公司專營各種火險水險汽車險火車險航空險 [illegible] 上海郵局信箱四九七號

招聘內科醫師

茲有某機關欲聘請內科男醫師一位待遇從豐凡在國內教育部立案之醫學大學畢業而具有二年以上經驗願應聘者請詳細履歷投函申報第一八號信箱合則函約面訂此啟

天津國醫函授學院

六週紀念 免費招生 遵古法 經古方 傳授學者 索章附郵二分 天津英租界義慶里八號

女子自謀出路捷徑

上海市衛生局立案 平民產科醫院 續招產科實習生

[illegible]

敬送 肺癆指南 腎病

余患吐血肺癆及胃痛腎虧百醫無效精久病經驗知醫念餘年治愈癆疾特將聯盡天職編成指南分送同病函索附郵寄杭州糧道山慈航居士郎贈

遺失

遺失圖章

啟者鄙人有存款二千元存入揚州中國銀行存單一紙號碼保二十三號現因遺失圖章業已向該行報告覓保掛失特登申報及新江蘇報聲明作廢 陳棨財啟

遺失文件聲明

茲遺失交通銀行總行為本公司保證往來煤欵四萬元之函件念五年十二月卅日所出業經通知該行及麟號聲明作廢此啟 山東魯大鑛業公司

李觀海為遺失江蘇銀行抵押品收據啟事

[illegible]

李觀海謹啟 二十六年一月二十二日

聲明

●徐濤聲明

濤自十六年七月起至十九年十月止歷任上海特別市公安局督察員教練所隊長兼教官辦事自區員代理區長並區分部委員等職所有委令證書以及十六年以前歷任軍政各職委狀暨出身文憑等不幸於家住上海閘北虹江路時遺一二八之役連同家財悉被焚燬除呈請上海市公安局暨區黨部予以證明外特此聲明

啟事

江蘇上海第一特區地方法院公告第一七三六五號（聲請執管王善榮遺產）

為公告事據王朱氏王祖銓具狀聲請發給執管遺產證書略稱王朱氏之故夫卽王祖銓之故父王善榮浙江鎮海人於民國二十三年在上海死亡（死亡時年四十五歲）遺有英冊道契第六五二二號基地一方坐落浦東陸家波二十四保二十四圖男字圩計地二畝七分二厘四毫係向英商新瑞和洋行掛號執有第六五二二號權柄單一紙為憑不幸氏之故夫卽王祖銓之故父王善榮公於民國二十三年六月十八日去世生前並無遺囑只生祖銓一人氏係其繼配上開遺產應歸氏與祖銓繼承請求准予發給遺產證書以便過戶等情前來據此合行公告登報週知如有對於此項聲請持異議者限自登報之日起至停止登報後二十天內來院聲明若逾期無人聲明異議本院卽准發給執管遺產證書特此公告 中華民國二十五年十二月 日

●江蘇上海第一特區地方法院公告第一七七六〇號（聲請執管周紫珊遺產）

為公告事據周梅懿娓具狀聲請發給執管遺產證書略稱故夫周紫珊江西人於二十三年在上海死亡（死亡時年五十歲）遺有后開股票計

（公司名稱）上海興利墾植公司（Shanghai Exploration & Development Co. Ltd.）

股單號碼	股票號碼	股數	股票戶名
一二四六	二三三九一 一—六〇	五〇	Ho Kee
一一六	三三六六五—七〇九	四五	Chow Ho Chong Dong
八一五	一六一二二 〇—三一九	一〇〇	Ma Yih Kee
一二八二	二三九六六 一—七六〇	一〇〇	Yee Shu Kee
一一三八	[illegible]	一〇〇	Tsze Kee
一一九	[illegible]	二〇	Yuen Wo
九七〇	[illegible]	一五	Yuen Wo
一四六	[illegible]	五〇	Tuck Chong
一四七	[illegible]	五〇	Tuck Chong

（公司名稱）上海銀公司（The Shanghai Loan & Investment Co. Ltd.）

股單號碼	股票號碼	股數	股票戶名
一二四六	[illegible]	五〇	Ho Kee
一一六	[illegible]	四五	Chow Ho Chong Dong
八一五	[illegible]	一〇〇	Ma Yih Kee
一二八二	[illegible]	一〇〇	Yee Shu Kee
一一三八	[illegible]	一〇〇	Tsze Kee
一一九	[illegible]	二〇	Yuen Wo
九四三	[illegible]	一五	Yuen Wo
一四七	[illegible]	五〇	Tuck Chong
一四八	[illegible]	五〇	Tuck Chong

（公司名稱）上海藍格志公司（Maaschappij tot Mijn Bosch en Landcouwex Ploratie in Langkat）

股單號碼	股票號碼	股數	股票戶名
一三七一二	[illegible]	五〇	Ho Kee
一〇九五〇	[illegible]	二五	Chow Ho Chong Dong
一〇九四九	[illegible]	二〇	Chow Ho Chong Dong
一二六九三	[illegible]	一〇〇	Ma Yih Kee
一一〇二七	[illegible]	一〇〇	Yee Shu Kee
一二六九四	[illegible]	一〇〇	Tsze Kee
一二〇七二	[illegible]	一五	Yuen Wo
八二九〇	[illegible]	二〇	Yuen Wo
一三〇四九	[illegible]	一〇〇	Tuck Chong

上開各股票等應由聲請人繼承為此聲請發給執管遺產證書以憑過戶等情前來據此合行公告登報週知如有對於此項聲請持異議者限自登報之日起至停止登報後二十日內來院聲明若逾期無人聲明異議本院即准發給執管遺產證書特此公告 中華民國二十五年十二月二十八日

江蘇上海第一特區地方法院第一七七一一公告（聲請執管徐新榮遺產）

為公告事徐榮奎徐業奎具狀聲請發給執管遺產證書略稱故父徐新榮上海人於民國二十三年在上海死亡（死亡時年六十四歲遺有坐落本市七浦路英冊道契第八二八四號泰利公司掛號基地八分八厘三毫應由聲請人等共同繼承等情前來據此合行公告登報週知如有對於此項聲請持異議者限自登報之日起至停止登報後二十日內來院聲明若逾期無人聲明異議本院卽准發給執管遺產證書特此公告 中華民國廿五年十二月 日

●江蘇上海第一特區地方法院一八三二六號公告（聲請執管黃孟和遺產）

為公告事據黃劉松寶黃景昭黃景蕭黃春蕃黃景蘭黃景芬黃守如具狀聲請發給執管遺產證書略稱故夫故父黃孟和浙江桐鄉人於民國二十四年九月二十日死亡（死亡時年四十八歲）遺有本市上海商業儲蓄銀行第六五七八號保管箱內之一切產據依法應由聲請人繼承管業用特狀請鈞院准予發給執管遺產證書以資執管等情前來據此合行公告登報週知如有對於此項聲請持異議者限自登報之日起至停止登報後二十日內來院聲明若逾期無人聲明異議本院卽准發給執管遺產證書特此公告 民國二十六年一月九日

江蘇上海第一特區地方法院公告（聲請執管朱庚初遺產）

為公告事據宋漢仙等具狀聲請發給執管遺產證書略稱故父宋庚初浙江紹興人予二十三年在紹興死亡（死亡時年七十三歲）遺有（（上海市開北區一區地圩六號二十六坵愛爾德公司掛號英冊道契第八二一〇號宋賣記戶地二畝三分九厘一毫（（上海市開北區一圖地圩六號二十七坵愛爾德公司掛號英冊道契第八四一八號宋賣記戶地九畝八分一厘七毫（三）上海市特一區北區哈半託公館掛號英冊道契第七三七三號宋仲記戶地八分四厘九毫（四）上海市特一區北區哈華託公館掛號工部局地契第二五八號及同上區哈華託公館掛號英冊道契第四七九五號宋仲記戶連合地一畝另四厘四毫（（上海市特一區北區哈華託公館掛號英冊道契第五五〇六號宋庚記戶地一畝〇七厘八毫（（上海市特一區北區哈華託公館掛號英冊道契第五七八二號宋庚初孫壽庭孫福階連合戶名地六分七厘九毫內宋庚初應得三分之一之地以上應由宋漢仙繼承又（（上海市特一區中區哈華託公館掛號英冊道契第九九〇一號宋庚記戶地二畝〇六厘八毫（（上海市特一區西區哈華託公館掛號英冊道契第三四九五號宋庚記戶地二分三厘四毫（（上海市特一區北區哈華託公館掛號英冊道契第四一八一號宋庚記戶地五分三厘七毫以上應由宋翼書繼承又（一）上海市特一區北區哈華託公館掛號英冊道契第七六二九號宋庚記戶地四畝〇七厘九毫（（上海市特一區東區哈華託公館掛號英冊道契第七二二〇號宋殷記戶地二畝四分四厘以上應由宋馬州灘承等情前來據此合行公告登報週知如有對于此項聲請持異議者限自登報之日起至停止登報後二十日內來院聲明若逾期無人聲明異議本院卽准發給執管遺產證書特此公告 中華民國二十六年一月十四日

江蘇上海第一特區地方法院公告

為公告事案據鄒森律師代理黃徐麗娟聲請執管伊故夫景仁所遺後開財產等情據此合亟登報公告如有反對黃徐麗娟執管後開財產者限於登報最後之日起二十日來院聲敘反對理由倘逾期無人聲明異議本院卽准黃徐麗娟之聲請發給執管遺產證書特此公告

計開 股票號數及股數

股票號數		股數	
12589	Angio-Java Estates, Ltd., 英檀華	100	K. Y. Wong 黃景仁
5572	Java-Consolidated Rubber & Coffee Co., Ltd. 檀華康沙來特	600	"
3486	Ziangbe Rubber Co., Ltd. 橡皮	100	"
1431	The Shanghai Sumatra Rubber Ests Co., Ltd. 司買得	28	"
6328	Langkat Co. 蘭格志	10	K. Z. Wong
1206	Shanghai Loan Invest Co. 上海銀公司	10	"
1206	Shanghai Exp & Devel Co. 上海興利墾植公司	10	"
781	The Kote Bahroe Rubber Co. 可太把路	300	K. Y. Wong
2347	Sua Manggis Rubber Co. 小孟忌時	425	"

衛生試驗所化驗農商部給獎

首創老牌著名靈藥

心肝胃氣 痛

立刻止痛一瓶斷根

肝胃氣痛丸

飛艇老牌專門治痛至經至驗之藥 無論男女老幼九種心肝胃氣疼痛及反胃嗳酸嗳膈痞塊腹痛等症保於半分鐘內止痛順氣百試百驗一瓶斷根永不復發如患以上各症購服他藥未愈或醫治未能除根者一試便知惟近來假冒甚多購者請注意 每瓶一元二角●函購寄貨加一郵票通用 分銷處南京武定橋油坊巷西安東大街善興隆漢口江漢路慶餘堂青島膠州路永壽 上海當州路甯波路口●中國飯店南首● 同仁醫藥所總發行所●電話九五四六八

朱少雲 瘰癧丸

瘰癧子頸藥

功效 主治 價目

輕病半料重症一料無不藥到病除萬試萬靈誠治癧聖藥也 男婦大小頸項瘰癧痰核或硬或軟酸痛成塊紅腫潰爛等症 雙料每盒五元試服每包半元 單料每盒三元函購寄費加一

上海白克路永年里三號 朱少雲製藥公司

外敷藥膏（每罐洋一元二角）

每冊六角 陳賡雅著 贛皖湘鄂視察記（四版）

申報月刊社叢書第六種

申報年鑑 包羅萬象 內容豐富 申報館售書科發行

哮喘氣急注意

哮喘氣急。時發時愈。根治最難。唐氏專科醫院創製特效新藥「唐氏氣喘散」[illegible]馬靈一。對於頑固哮喘。有立刻平喘順氣之功。根本解除痛苦之特效。壘經國民政府衛生署化驗頒給第二七八號及五〇〇號許可證。實業部商標局上海市衛生局註冊給證。行銷暹遍。久已有口皆碑。近因影射日多。請直向上海南京路大陸商塲五樓五〇二號唐斐禮藥廠門市部購取。電話通知。立刻送上。外埠函購滿三盒。寄費免收。唐氏氣喘散每盒一元。壓喘馬靈每盒六角。電話90765

新小說 共計十種 祇收二角

西廂記・峨嵋劍・秦香蓮・隋唐傳・新戲考・求婚尺牘・御夫術・寶金花・管理妻子法・三小姐・共計十種小說祇售二角寄費在內 上海交通路好運道書局代售部（原班奉上

照片樣品（函索免費寄贈）

本社備有各種照片樣品及價目表 上海天蟾路三七二號洪德攝影社

中國通俗曆史小說 共計三十種 只售一角

[illegible]

國民防空自衛 每本特價一角 民眾必備 上海康悌路中一四三弄新民書局出版部

人造金戒子

美國運到科學化「金戒子」顏色鮮明似同赤金 每只祇售二角●類共八種欲購全套八只祇收工資壹元 上海河南路棋盤街香港商行八一推廣部（當天寄上）

戒烟講義

[illegible]

醫學 贈送樣本 二十四種

[illegible]

最佳肥料飼料

[illegible] 上海狄思威路工部局宰牲場 電話五〇〇〇 四五八七

洋房招租

[illegible]

其他

申報圖畫特刊（一〇一期起 二〇〇期止）合訂本 現已出版 每冊實售五元 外埠加郵費二角三分 申報館書報科 出售

體育消息

美國明星籃球隊 二月五日過滬表演
滬方將組中西混合隊對抗 次日該隊搭原船赴日返美

美國西海濱明星籃球隊、係美國加州大學之籃球明星所組織、刻正在菲律賓表演、據悉、該隊自菲返美、將於二月九日過滬、已允許即在九日晚在滬作一次表演、隊長勃朗奪致西文大陸報體新聞育部、謂因船期關係、不能多作勾留、祇能有一次表演、次日搭原船赴日、上海方面之對手問題、大約將由中美健將、組織一混合隊對抗、希望南京方面、亦能有人參加、將來之轟動、必不亞於鐵爾登梵恩斯之來滬也、

津滬埠際足球 津方選拔代表
津萬國足球賽 北甯穩得錦標

▲中央社二十四日天津電 津滬埠際足球賽、將於四月五日、在滬舉行、津萬國足球會、刻已開始選拔代表、並將舉行試賽、又津萬國足球賽、二十四日午北甯戰西商、以五比二勝利、北甯獲本屆錦標、已不成問題、

滬中華體育會 在京表演國術

▲中央社二十四日南京電 滬中華體育會國術股、應京公餘聯歡社褚民誼之請來京、在該社三週紀念會中表演國術、一行六人、由該會總幹事章啟東領隊、二十四日表演節目、中有參加世運表演國術爲國爭光之翟漣沅女士「及乃師鄭懷賢君合演之「對八打」「雙刀進槍」、與鄭懷賢蕭仲清蕭德全三君之「三戰槍」、劉友文蕭德全二君之「武當對劍」、鄭懷賢個人表演之飛叉、又公餘社國術股長吳圖南之「玄玄刀」等項、表演時一拳一脚、一俯一仰、精神氣足、身輕似燕、跳躍自如、而刀槍飛舞、緊張危險、觀衆心神爲之迷離驚絕、掌聲雷動、其中尤以翟鄭二人、更受觀衆擁戴、蓋以技術精深老練、二人之能在世運中博得各國人士之稱道、信不誣也、褚民誼定二十五日午歡宴該隊人員、以資酬勞、又該隊定二十五日乘下午十一時半返滬、翟女士則留褚俊升君處、按女士爲滬兩江體專國術科畢業生、現任職於軍訓會、

順記得中級杯 決賽權
二比零勝進德

中華足球會之中級杯複賽兩場、順記對進德、在上午冒雨舉行、結果順記以二對零勝進德、得決賽權、在下午之浦星對華南一場、因場地不適用、改期至三十一日（星期日）上午比賽、

港督憲杯足球 華聯勝西聯
▲李惠堂射進兩球 ▲暨大籃球隊過港

（香港二十四日電）二十四日督憲杯足球、華聯隊四比二勝西聯隊、奪標希望愈高、是日李惠堂出場、射進兩隻、譚江柏楊水益各建一功、暨大籃球隊二十四日乘德生輪抵港轉車赴省表演、一日返港來滬、

潘萊第五次 勝梵恩斯
五比三佔先

（費城二十三日路透電）英國網球名手潘萊、今日又佔美國梵恩斯之先、得勝第八次比賽、潘萊今共勝五次、梵勝三次、今日之比數爲六比三、八比六、一比六、六比三、單打賽後、潘梵合組雙打、勝洛脫巴恩斯、三比六、六比四、六比一、

▲第一次 潘萊勝、七比五、三比六、六比三、六比四

▲第二次 潘萊勝、十三比十一、六比三、

▲第三次 潘萊勝、六比〇、六比二、六比三、

▲第四次 梵恩斯勝、六比三、五比七、六比四、六比一、

▲第五次 梵恩斯勝、十四比十二、六比二、六比一、

▲第六次 梵恩斯勝、六比四、二比六、六比三、五比七、七比五、

▲第七次 潘萊勝、六比四、六比八、六比二、

埠際試賽昨被雨阻

昨日足球、因晨間細雨濛濛、場地尙堪一試、故上午各場晨聯賽、仍照常舉行、惟十一時半一場、下午之乙丙組及埠際二次試賽、則因雨勢漸密、草地已飽吸水份、一律改期、但埠際隊之正式決定、勢必因之展緩、至乙丙及晨聯各組、迄本週止、各隊位置、更動頗多、茲分列如后、

▲昨賽各場結果

猶太勝亞佩隆（晨聯） 四對〇

俄僑勝卡爾薩（晨聯） 一對〇（棄權）

（其他各場改期）

▲各組形勢一覽

▲乙組

隊名	已賽	勝	和	敗	勝球	負球	積分
優游會	九次	六	〇	三	四一	十三	十二
震旦隊	八次	五	二	一	廿六	十七	十二
俄軍隊	八次	四	三	一	廿一	九	十一
約翰隊	八次	五	一	二	十八	十四	十一
英海軍	七次	四	一	二	廿七	十一	九
測量隊	八次	三	一	四	十八	十八	七
法陸軍	八次	三	一	四	廿四	二十	七
靑華會	八次	二	〇	六	十六	四四	四
衛生隊	八次	一	一	六	十九	廿五	三

▲丙組

隊名	已賽	勝	和	敗	勝球	負球	積分
蔭伐亞	八次	七	〇	一	五一	十三	十四
鐵路隊	八次	五	〇	三	廿三	廿六	十
友聲隊	九次	四	二	三	廿四	廿九	十
同文隊	七次	四	一	二	廿七	二十	九
初級會	八次	四	〇	四	廿六	廿八	八
亞佩隆	九次	四	〇	五	卅五	卅二	八
公聯隊	九次	三	二	四	廿四	卅三	八
維鐵士	八次	二	三	三	卅五	四二	七
光陸隊	九次	二	一	六	十九	卅六	五
華捕隊	九次	一	三	五	十六	廿三	五

▲晨聯

隊名	已賽	勝	和	敗	勝球	負球	積分
進德會	九次	九	〇	〇	二一五	九	十八
俄僑會	十一	八	一	二	六一	十三	十七
震旦隊	九次	八	〇	一	六六	十一	十六
測量隊	九次	七	一	二	六二	廿三	十五
猶太隊	十次	六	〇	四	卅八	廿四	十二
東光隊	十次	六	〇	四	三十	卅四	十二
蘇中丞	十一	五	〇	六	四三	四三	十
亞佩隆	十一	四	〇	七	卅四	四八	八
培德隊	十次	四	〇	六	廿六	五八	八
卡爾薩	十一	二	〇	九	十六	六二	四
初級會	十次	一	〇	九	十八	七七	二
興業銀	十次	〇	〇	十	三	一百十	〇

西人體育會年會 決定越野日期

上海西人體育會、昨晨九時、假虹口公園哥而夫總會開全體大會、決議要案多起、同時并選舉本年份職員、選舉結果、麥克那繼任會長、李特・程貽澤・白濂・奧海拉・西朋、康德・方斯等七人爲副會長、隊長A西朋・副隊長牛其堡・麥汗・委員鄧通・馬頁・屈伏林・牛盤・極谷生・王正林・亨利・孫志翀・惠金生・指導華許・會計兼秘書衛德・競賽委員A西朋・牛其堡・麥汗・華許・衛德・獎品委員麥克那・鄧通・A西朋・孫志翀・牛其堡等、至本屆各項越野賽秩序、如無任何阻礙、將次第舉行、茲將各項越野賽名稱分誌如下、

▲混合越野賽 每隊中分有快組一人、中組一人、慢組一人、惟每該隊隊員四人、能同時達到終點者、方爲合格、此層事實上慢組頗爲費力、故該會對於凡該全隊隊員四名能於同時到達終點之首先任何各隊、決給予獎品、以資鼓勵、該賽已定本星期日（卅一日）上午十時半、在虹口公園西邊門起步、

▲公開平力賽 公開平力賽不論何人、均可參加、以每賽員實力之分配起步、此項比賽、擬於二月七日上午十時半、在虹口公園、西邊門起步、

▲公開初級賽 公開初級賽已決於二月十四日上午十時半、假虹口公園舉行此賽、係專供後起新進參與、凡曾獲千五百公尺以上錦標者、一律不得下場、俾名實相符、并規定以隊爲單位、每隊四人、得分最少之一隊爲冠軍、

▲團體錦標賽 公開江灣越野團體錦標賽、每隊六人、首先到達之四人、則計分、以得分最少之一隊爲優勝、舉行日期、已定三月二十一日上午十時半、在虹口公園、西邊門附近出發、

▲報名之手續 凡欲參加上開各項越野賽、於二月一日前報名者、祇收國幣一元、并得享受參加各項越野賽之權利、如團體錦標賽時、各團體之所屬、如已繳上項費者、得可免費參加、若每隊中有一未繳者、准予通融、若二人或二人未繳者、須照數補足、餘則類推、

市一體育場 工商足球昨賽

組別	隊之勝負	成績
結一	慶豐勝市土	二比一
團二	公青勝粉交	三比二
團一	花旗勝光復	五比二
神二	長康勝敬祥	二比〇
神一	進德勝華南	二比一

本屆各組中、以神字組之球藝爲最高、而築其實力、則中以進德華南二隊爲優、昨日値賽、天雨地滑、因而觀者、仍有七八百人、開賽後、進德進攻之機會較多、蓋華南之長處、在五鋒聯絡、短遞巧捷、而進德則脚頭較硬、內衛較堅、場地滯滑、則弄鬆維艱、而傳遞聯絡之功銳減、故以天時地利而論、華南似稍吃虧、於十五分鐘時、被進德中鋒徐步雲得球直射、首建奇功、嗣後泥雨橫飛、殺氣騰騰、各無建樹、下半時、華南乘機而動、左鋒姚冠凡一脚鈎中、中鋒王萃與就勢射門命中、成對等之局、入後各無進展、觀者咸以爲秋色平分矣、不料收軍前二分鐘、進德中堅許竟成、又射入一球、而成二與一之比、進德勝、

▲進德 周晴暉 汪林根 祺祥 楊桂生 許竟成 陳伯賢 趙楚雲 王義山 徐步雲 王禎和 許桂生

▲華南 費紹鈞 張林根 饒惠生 方志超 邢培德 孟文彬 姚冠凡 陸守賢 王萃興 高保正 楊春林

上海籃球會 今晚三場比賽

未名對衣隊 乙一 六時半 施鑾康

梁溪對翠毅 甲乙 七時半 樂秀榮

全黑對信通 甲甲 八時半 呂蘊馥

（註）未名衣隊之賽、原是卅一日、現提前於今日比賽、未名阜豐之賽、改期至卅一日

青體育參觀團 赴濟參觀游覽

▲青島二十四電 青體育界參觀團、一行宋君復等十五人、二十四日午西上赴濟、曲阜、泰山等處參觀、並遊覽、

預定月總返青、

四卷四期 勤奮體育月報出版
預定全年特價發售

上海法租界勞神父路三九二號勤奮體育月報社、編行之勤奮體育月報、內容豐富、印刷精美、該報四卷四期、業已出版、該期概約如下、封面刊有上海市鐵城盃籃球賽女子甲組冠軍東亞體專女子籃球隊照片、畫報欄、計畫報十二幀、洵爲名貴、評壇欄、計有邵汝幹之體育軍事化的要點、論著欄、計有王健吾之復興民族與提倡民族體育、史龍雲之體育的眞義、生理心理欄、計有馬鴻述之中學生的生理及心理、李鴻尤之女子運動之生理衛生與運動項目、技術有阮蔚村之棍球比賽法、戴學先之馬拉松練習法、君恕譯之籃球障礙進攻之防禦法、教學與研究、計有愈子箴之小學體育教師的責任、崔玉芬之跳繩運動比賽法、金警鐘之形意拳心得、考察計有邵汝幹之捷克沙克耳體育會概況、江良規之匈牙利體育述略、日本通訊、計有一丁譯之一年來日本田徑界的回顧、讀者園地計有凌琬瑜之中國運動成績失敗的檢討、樓雲天之全民體育與民族復興、陳子舒之普及民衆體育應積極提倡國術、胡家儒之由首都國民運動會談到民族體育、甘之伯之都市體育之改進、其餘尙有許多小傳記戰節目、不及一一備載、每冊另售二角、全年十二期、特價一元八角、還酌贈十一屆世運會畫報或足球名將錄、男子田徑名將錄、女子田徑名將錄四種中、任擇一種、國內郵費不收、國外加郵費二元四角、以直接訂購爲限、四馬路二七七號該局門市部、亦有同價出定、

教育新聞

中國哲學會年會
昨爲第一日沈有鼎等讀論文

（南京二十四日電）中國哲學會三屆年會、二十四日晨在中大行開幕禮、到會員來賓百餘人、中央黨部派胡文郁・教部派黃建中到會致訓、由宗白華主席、并報告籌備經過、繼胡黃均訓詞、來賓陳大齊亦致詞、陳詞畢、卽由沈有鼎・張東蓀・蔡尙思・王慕尊・相繼讀論文 沈氏宣讀「中國哲學今後的開展」張氏宣讀「哲學究竟是什麽」、蔡尙思宣讀「研究中國哲學應有的新認識」王慕尊宣讀「現代哲學之趨勢」、每篇論文宣讀之後、由會員提出討論意見、相互探討、正午攝影散會、下午仍讀論文、由湯用彤主席、計讀九篇、廿五廿六兩日上下午均讀論文、已推定馮友蘭・汪奠基・全增嘏・方東美・分任主席、該會決延長會期一日、二十七日上午仍讀論文、下午選舉職員、討論會務、主席已推定由祝伯英・金岳霖・分担、

中國心理學會成立
票選陸志韋艾偉等爲理事

（南京二十四日電）全國心理學家陸志韋劉廷芳等倡議組中國心理學會後、深得各地心理學界之贊同、此次乘寒假期間集合各地心理學家於首都、二十四日、上午九時、借國立編譯館禮堂開成立大會、出席者、有陸志韋・蕭孝嶸・孫定貴等三十餘人、公推陸志韋爲主席、歐陽湘爲紀錄、行禮如儀之後、由主席報告運中中國心理學會之意義、次由籌備主任陳禮江報告籌備經過畢、討論會章十二條、決定今年暑期內、在北平舉行第一屆年會、票選陸志韋・蕭孝嶸・周先庚・艾偉・汪敬熙・劉廷芳・唐鉞等七人當選爲理事、陸志韋・蕭孝嶸[illegible]沈有乾孫國華爲出版委員、至中午十二時攝影而散、國立編譯館宴全體會員於館內、晚七時、心理測驗學會公宴全體會員於擷英飯店茲將該會簡章附誌如下、「第一條、本會定名爲中國心理學會、第二條、本會以促進心理學之研究及應用爲宗旨、第三條、本會由會員及會友組織之會員、以專門研究及促進心理科學之研究及應用者合格、會友以對於心理學有興趣者爲合格、第四條本會會員會友須經會員二人以上推荐由全體會員投票、得投票人五分之四之同意、方始通過、有會友改爲會員時、其手續同、第五條、本會會員會友有出席年會宣讀論文、並得免費享受本會刊物之權利會員、並有選舉被選舉及提案表決權、第六條、本會設理事會理事七人、由年會前通信選舉之、其任期爲二年、第一年改選四人、第二年改選三人、以此類推、連舉得連任、第七條、本會理事會、設常務理事三人、執行本會會務、由理事會公推之、任期一年、第八條、本會設年會委員會委員二人、每年由理事會推舉之、第九條、本會設出版委員會委員五人、由年會選舉之、任期三年、第一年改選二人、第二年第三年各改選一人、連舉得連任、第十條、本會會員遇有五人以上同在一地者、得組織分會、第十一條、本會會費會員每年六元、會友會費每年三元、第十二條、本會章、得由本會會員十人、以上之連名提議、交由理事會提出年會、經出席會員三分之二以上通過修正之、

中國社會學會 六屆年會昨日閉幕
▲改選期滿理事並開首次理事會 ▲下屆年會明年一月在首都舉行

中國社會學社 第六屆年會、業於前日在八仙橋青年會開幕、昨日繼續舉行、今日外埠社員將分別離滬、茲將昨日會議情形、詳誌於後、

出席社員 計有吳景超・行政院嚴景耀、工部局孫本文、中央大學趙承信、燕京吳澤霖、暨南龍冠海、金陵女大柯象峰、金大胡體乾、河南金武周、滬江錢尉宗、復旦羅榮宗、光華張少微・張承熾・陳紹箕、大夏鍾貢陽、華童及學生社員葉在和・鍾明華・吳德讓・傅月儀・俞振基等五十餘人、

續讀論文 上午開會、由孫本文主席、續讀論文、計有吳景超之中國工業化的十個問題、龍冠海之中國各大學社會學系課程調查及該社已出版之社會學刊 論文分析報告、張少微之一個鄉鎭社區實際研究嘗試、嚴景耀之犯罪與中國社會變遷的關係、柯象峰之中國社會組織強化的檢討、及謝徵孚法國戰時之社會組織、

改選理事 下午二時、會務討論、由吳景超主席、除吳澤霖孫本文二理事報告會計及編輯事宜外、並議決續出學刊及徵求永久社員等重要議案、並依照該社社章、每年理事應改選三分之一、連選得連任、前任理事許仕廉・陳達・張鴻鈞三人期滿、當由大會票選許仕廉・陳達・吳文藻當選、

理事會議 大會散會後、各當選理事、卽席開第六屆第一次理事會議、㈠改選職員、結果吳澤霖當選正理事、柯象峰爲副理事、書記吳景超、會計吳澤霖、（兼）㈡社會學刊編輯委員會、推定孫本文、常務吳澤霖・陶孟和・楊開道・李景漢・范定九・朱亦板・喬啟明・張少微等九人、㈢加推羅榮宗・張永熾・陳紹箕・爲發行社會學刊幹事、㈣決定下屆年會於明年一月在南京舉行㈤推定龍冠海、主席趙承信・傅尙霖・范定九・錢慰宗等爲年會籌備委員、㈥推定柯象峰爲主席、喬啟明・朱永昌等爲論文委員、㈦通過周勵秋・金武周・林國芳・湯銘新・王慕甯・戴秉衡・時昭瀚・吳高梓・孟迪等三十五人爲社員、㈧推定孫本文、主席吳景超・龍冠海・等三人担任改進社會學系課程委員會委員、㈨陳理事達提議各大學社會學系、應積極從事社區研究、並通力合作案、議決通過、由社中函達各大學社會學系盡量採取、六時社員在青年會叙餐盡歡而散、

宋臧協商 接收東大

（天津二十四日電）臧啟芳二十四晨再謁宋、接洽接收東北大學事、宋派戈定遠、下午八時偕臧返平、與秦德純協商、接收辦法、

生物學會辦 論文獎金

（南京二十四日電）國際生活學會本年召開七屆國際生物會議、中國生物學會擬派代表前往參加、已發起舉辦生物學論文獎金、名額一人、錄取者給獎金二千元、選派爲出席代表、

浙省本屆 會攷成績
▲高中及格一一六人 ▲初中及格七七七人

浙省第九屆中學生畢業會攷、其成績業由教廳核算完竣、定二十五日令發各學校知照、計高中九校、學生參加考試者一百二十八人、及格者一百十六人、補考一二科學生二十一人、及格者十六人、以不及格者四人、計初中五十八校、參加考試學生九百九十一人、及格者七百七十七人、一二科不及格者二百〇七人、三科以上不及格者五人、補考一二科學生人數二百十八人、及格者一百三十七人、仍不及格者六八人、

湖大改爲國立
何健再請

（南京二十四日電）何健再電王教長、湖南大學請改爲國立、本省對于該校經費、擬于國立後仍照原有預算協助、務盼卽日實行、并盼示復、

陝師範籌備員 高伯定告脫險

（南京二十四日電）陝教育廳長周學昌、接陝延安師範籌備員高伯定報告脫險電云、閱九日報載鈞座如天之福、平安脫險、去京祇悉之餘、莫名歡騰、職於虜施放棄後逃、日公私物、均陷匪區、籌遵鈞示、服從中央、除電陳主座請示外、請謹奉慰、並懇示遵、

粵各校學生 組救亡大會

（中央社二十四日廣州電）廣州市黨部二十四日召開各校學生代表會議、議決㈠組織各校學生救亡大會、㈡通電中央請即下令討伐楊子、

藥學會理監會

中華民國藥學會、於二十三日下午八時、在上海威海衛路事務所舉行第二十六次理監事聯席會議、出席理監事於達準・林公際・張輔忠・朱文馨・曾廣方・劉步青・周夢白・何子康（曾代）・於達望（林代）・陳璞（周代）、由曾廣方主席、朱文馨記錄、議決案如下、㈠會員入會費去年因舊會員重行登記暫行免繳、茲爲優待新會員起見、此項辦法繼續延展至本年秋季會員大會時爲止、㈡本會出版之中華藥學雜誌專載學術著作、對於會員動態、歸入南京分會發行之藥友月刊發表、㈢本會各會員一例贈閱、㈢擬請政府舉行藥師考試以定資格標準案、議決、藥學專科學校畢業者、照教育部規定、似不必再行考試、惟目下藥師人才缺乏之時、有相當程度者、得舉行考試、其及格者得發給藥師證書、具文呈衛生署暨請之、二・請教育部覆審藥學名詞案、（決議）、上次理監事聯席會議、巳推定陳璞籌備組織藥學名詞研究委員會以辦理之、三・國藥選著中藥典案及編輯國產良藥集案、（決議）、巳推定潘經籌備組織中華藥典研究委員會、將該兩案併入辦理之、四・添設海外通訊員案（決議）、中華藥學雜誌第二卷起、添聘國外通訊編輯員、卽請其兼任之、五・添設學術諮詢處、（決議「函請南京分會於藥友月刊特闢是欄以應需要」、六・組織國藥出產地與其種植方之調查組案、（決議）、將本提案抄送已計劃辦理之北平研究院生理學研究所及江蘇省立醫政學院藥物試植場兩機關、請其對於此項問題從速進行調查之、七・鼓勵藥師向全國各地推行簡單之新藥房以便於普及衛生及應行防空救護之衛生材料等工作案、（決議）、函請原提案人張輔忠對於本案作篇有力之文、以便刊入藥友月刊、以鼓勵之、八・請藥學專科學校添設藥師研究班案、（決議）、呈請教育部凡藥學講習所畢業者、得應考藥學高級職業學校入學試驗

同鄉升學指導 湖社續辦

本市湖社設有同鄉事業指導所、專辦同鄉升學・職業・法律・健康等指導事業、聘請專家爲委員、所長爲嚴濬宣君、茲屆學期告終、該社爲指導同鄉學生升學便利計、在寒假中自一月二十五日起（卽今日）、每日下午三時至九時、分請升學組指導委員愼徵之・王治心・嚴覲濬・邵嘉麟・王樹芳・唐伯耆・潘公展・汪軼寧・周田屢・周越然・沈延祥・沈階升・湯增敭・邱祖謀・潘鼎元・紀俠中・嚴濬宣等、輪流在社、以便當面指導及答復外埠同鄉學生函詢、凡湖屬吳興・長興・安吉・孝豐・德清・武康・六縣同鄉、須升學滬上各校肄業者、均可前往面洽或通函詢問云、

教育部今日 播音節目

講題 中國行政機構新趨勢

講師 端木凱

時間 下午四時半至五時

週率 六六〇

收音機關 民教館

華東女中獎懲學生

本市霞飛路四六二號、華東女子中學、本學期所有學生成績、業巳評定、得甲種獎學金者、計夏貞淑一名、得乙種獎學金者、有周鳳芝・馮錦滿・沈卉君・朱孝宜・倪本浩・朱劍英等六名、得獎狀者、有謝婉・嚴靜芬・沈汝芬・嚴叔蘭・竺綺雲・陸靜賢・翟樟・徐宜蓁・徐麟振・陳敏娥・陳慧娟・等三十九名、其因品學不及格、予以退學者二名、上項獎懲學生、亦巳分別通知、各該家長知照、又該校日前招考錄取新生四十餘名、現定一月三十日舉行第二次招生、初中高中普通科商科春始一年級及其他各級、均有餘額、附設華國小學幼稚園各級、及中華婦女補習學校・國文・算學・英文・打字・簿記・各科均同時招生、補習學校各科各級不拘程度、不限年齡均得入學云、

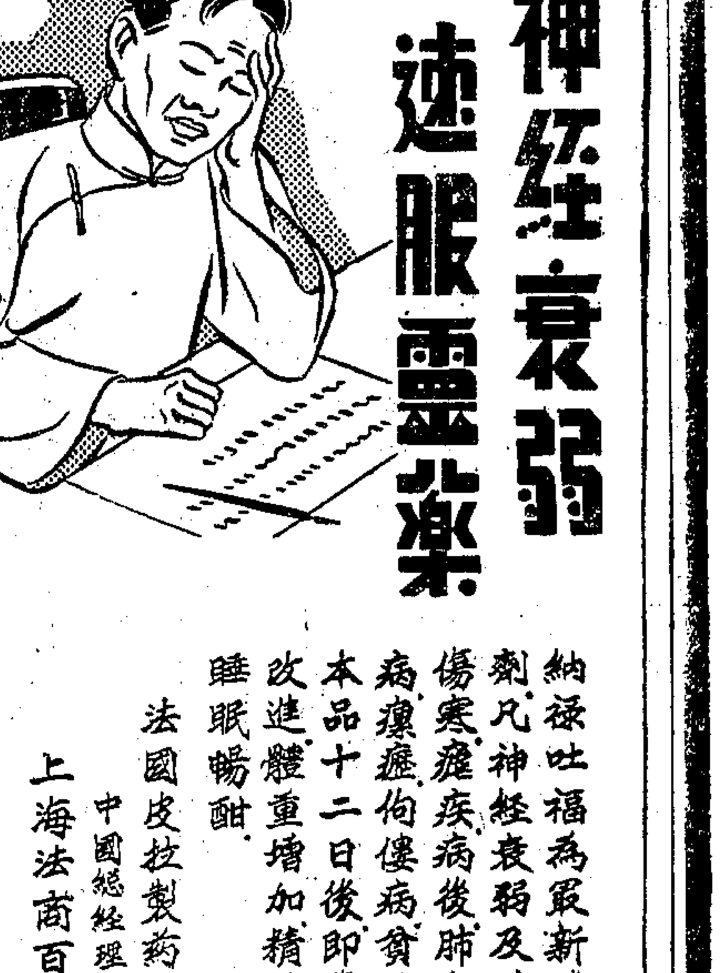

納祿吐福爲最新博質製劑凡神經衰弱及肺結核傷寒瘧疾病後肺炎心臟病瘰癧佝僂病貧血等服本品十二日後卽覺食慾改進體重增加精神健爽睡眠暢酣

法國皮拉製藥廠出品 中國總經理 上海法商百部洋行

納祿吐福

商標 夏士蓮雪花 標

TRADE MARK "'HAZELINE' SNOW" 商標

美容之秘訣

日間常用「夏士蓮雪花」能使皮膚涼爽適意柔軟平滑容光煥發

本品貼有華文仿單各大藥房或百貨商店均有發售

BURROUGHS WELLCOME & CO.

(PROPRIETORS: THE WELLCOME FOUNDATION LTD., LONDON, ENGLAND)

LONDON AND SHANGHAI

英國倫敦 中華上海 寶威大藥行 （英商威氏基金有限公司）

此券剪下附詳細地址寄至本行當贈夏士蓮雪花仿書 申

Sh. 336—G

經濟專刊

每逢星期一出版 第二一一期

日本強化外滙管理的經濟意義

莫湮

日本一踏進了一九三七年，就發生了統制外匯這樣一件不平凡的事情，這確是很有意義的。因爲這一件事情的眞實意義，不僅僅是在於他可以影響中國的市場，而且實在到是在於因此我們可以更加明白地看出經濟上破綻百出的日本的眞相。蓋據一月八日大藏省統制外匯的命令看來，則以後凡因進口貨物需要匯兌決者，必須先得政府之允許，及領得信任狀者，方可進行匯兌的交易。同時在國外市場上，凡日本銀行出賣日匯時，亦必須受政府之統制，不得自由賣買，所以很明顯的，這一次強化其統制外匯的主要目的，是維持日匯的價格，而統制外匯的手段，就是在於統制日本的進口貿易。

日本爲什麽要強化外匯的管理，以統制進口貿易呢，這眞如馬場藏相所說的，是爲了防止日匯投機買賣的臨時應急嗎？不是的，這決不是偶然會發生的臨時措置，這正是含有嚴重的經濟意義的一個重要變化。

什麽是是日本這次強化外匯統制的內在的經濟原因呢？簡單的說，我以爲是：

第一是輸出漸減，輸入大增，入超不斷增加，對外貿易惡化的結果。關於這一點我們只要看下表，便可一目瞭然，（表見一月十日朝日新聞。以一千圓爲單位，其中有▲印者表示入超）

	輸出	前年比較增加率	輸入	前年比較增加率	出入超
一九三二年	一、四〇九、九九二	三六（百分比）	一、四三一、四六一	一六（百分比）	▲二一、四六九
一九三三年	一、八六一、〇四六	三二	一、九一七、二二〇	三四	▲五六、一七四
一九三四年	二、一七一、九二五	一七	二、二八二、五三〇	一九	▲一一〇、六〇七
一九三五年	二、四九九、〇七三	一五	二、四七二、二三六	九	二六、八三七
一九三六年	二、六九二、九七六	七·五	二、七六三、六八一	一一·八	▲七〇、七〇五

對外貿易這種顯而易見的，漸趨惡化現象的主要原因，就是因爲輸入相對的絕對的迅速增加所致。特別是因爲重要工業原料如鐵，棉花，羊毛，重油，煤，及五金等的輸入大增所致。自然這些輸入品輸入增加的原因，與日本軍需工業的畸形發展，非常有關係。最近因爲準備修訂關稅進口稅率，與輸入品價格高漲的緣故，更激起了日本輸入的狂熱化，使貿易上的不平衡，益不能維持。（編者按：當術統制外匯之下一月上旬，即一月中旬，貿易入超六九七二萬元）反之，在輸出一方面，則我們很明顯的，看到了他的呆滯的現象。輸出呆滯的原因，一方面固然是國際上對於日貨排斥甚力的結果，但重要的原因，恐怕還是在於原料價格增高，生產成本漸大，使日貨在國外市場的屯併力量，大減的緣故。所以這次統制外匯的原因，就是在於抑制泛濫的進口，以緩和貿易不平衡的發展。

第二，因爲貿易的惡化，顯然是有引起日金匯價狂跌的危險，去年一年之中，日本輸入貿易額不絕的增加，銀行雖竭力維持日匯價格，但對英對美的價格，去年年底。竟至空前的暴跌，這是日匯不能強化其統制的又一原因。因爲匯兌統制以後，則匯兌基金的運用，可以比較合理一些，資本的逃避，也可抑制一下。

第三，除了上述兩個消極的原因之外，我們還應當注意他的另一個積極原因。這一個積極原因是什麽呢？那就是想藉統制外匯的方法，以盡量減少消費品的輸入，使軍需品及軍需工業上所必需的原料品的輸入，能繼續地增加。今年度巨額的軍事預算的決定，是更將使軍需品輸入的激增，這是誰都預先可以推測到的事理。在實行大陸政策的過程中，『大砲比牛油重要』，所以日本輸出貿易既然無法可以自由地增加，那末自然只有人爲地來抑制消費品的輸入，而把外匯的基金，盡量地去移作購買軍需品之用了。因此我們更可以相信，這一次日本斷然實行統制外匯的動機，還是從國內政治與經濟情勢所促成的而其中之主要骨幹，恐怕就是爲維持對外強硬政策！

如果我們這樣的分析，是合於實際情形的，那末我們往這裏就可以看出日本強化外匯統制的一個眞實意義來：我們應當承認，這是日本經濟惡化過程中，特別是對外貿易無法平衡時的一個不得已的辦法。這個辦法的採用，首先的目標，就是想設法暫時維持日金的匯價，以免惡性通貨膨脹的立即實現，使日本畸形發展着的經濟繁榮，勉強地得以支持下去；但同時在這種日金價格的不安中間，也正是卻反映了日本經濟的危機性，因此也可以說，強化外匯的統制，就是虛浮景氣的一個必然結果。

日本強化統制外匯的動機，既然已如上述，所以問題的中心，就應當移到他的將來結果，是不是能够達到現在所預期着的理想。問題是狠明顯的，不管日本當局強化統制外滙的原因，表面上是有這樣多方面的，但總括起來說，我們就不難了解；日本當局現在的意想中的目的。顯然是在於希望統制進口貨物，調節輸出貿易的平衡，以維持匯兌基金的穩定，而其具體的目的，則就是想維持不安的日金的價格，但是這一種「苦心孤詣」的措置，對於經濟法則的固定性，一定性，是狠少有實際效能的。

一個先決問題，就是日本目前經濟發展中，存在着軍需工業與生產消費品工業生產的非常不平衡現象。而且軍需工業的預備再擴大，更加深刻化了這個矛盾。所以事實上，外匯的統制之後，是很難達到輸入減少輸出增加目的的，因爲日本現在所能限制的輸入品，除了一些國民的消耗品以外，其他重要工業的原料，及許多已製品或半製品，卻是斷無減少可能的，這裏特別是與軍需工業有關係的商品，自然更加無法阻止其輸入。因此統制外匯的結果，如欲希望減輸入，平衡輸出入貿易，這必是一種空想，而且當局既然已經決定『實行修改關稅的進率，則國內物價勢必隨之而大漲，特別與輸入品，及其代用品有直接間接關係的商品價格的高漲，是更加無法可以抑制的。這樣一來，則輸入品在日本市場上的價格，自然也將漲價，而日本對於外國所付的商品代價，當然亦將隨之而擴大，這是淺而顯見的道理。

關於輸入的減少希望，既是如此的微弱，反之擔憂了。我們知道日本工業上最重要的原料，如棉花，羊毛，鐵，煤，石油，橡皮，木材，銅，錫，麵粉，等絕大部分是必需依賴國外市塲供給的，輸入一經限制之後，這種商品的價格，無疑的有續漲的可能。那末工業生產品的成本，當然亦必隨之而提高，同時商品的輸出價格，亦必因此而高漲，這樣日本商品在國際市塲上的競爭力，不用說，是將要逐漸的降低了。同時我們知道，日本工業的生產，特別是經工業，幾乎大部分是依賴國際市塲的，輸出的競爭力一日降低之後，其必然要招來的結果，誰都可以想到的是產業的萎縮，生產的減少與破產。而且在日本國內市場上，一般物價是斷難抑制他的上漲的，物價如一旦高漲之後，則國民消費力，必然隨之降低，特別是農產品物價與工業品物價剪刀形態的展開，是更足造成日本國內生產，大規模過剩現象的發生。根據上面的所述，則我們就可以知道，外匯管理強化後，減少入超希望，是必然難以達到的。但是入超問題如果不能有良好解決的前途，那末匯兌基金的平衡，與日圓價格安定問題，更還有什麼良好的希望呢？所以相反的，如果日本輸出品產業繼續地萎縮，軍需工業品的輸入亦再繼續地增加，而入超問題亦無根本解決辦法的話，那末不久的將來，一個自然的結果，必然就會產生出來的，這就是：日本工人的實際工資有再被減低，國民的生活費繼續的上騰，以及日圓自身價格，不可避免的低落的可能。

日本強化外匯管理的方法，既然是發生在道樣的經濟基礎上的，所以無怪日本金融界對於大藏省這次實行管理外匯的前途，多抱着非常悲觀的態度的。現在我們且引下面的一段話來作一個證明吧。

『當局在最近把日圓不安的根本理由隱蔽起來，而僅從強化管理滙兌，以企圖安定圓價，這作目前雖可望有某種程度的效果，但這決不能根本救濟日圓滙兌的軟勢。不僅如此，而且相反的，在海外圓的信用基礎的漸漸地薄弱，且招致動搖的事實，是已經表示出來了，卽現在日圓滙兌終於趨向軟弱的原因，是基因於我國（日本）在國際政局地位，貿易差額的惡化，入超額龐大，預算的編成，棉花，羊毛，等輸入的猛增，與因修訂關稅預期輸入的抬頭等。所以像這次滙兌管理，雖能在某種程度上，可以防止偏面的輸入貿易，但欲以此來排除圓價不安的根基，這是決不可能的』。（見東京朝日新聞一月九日經濟版）

關於滙兌管理不能阻止通貨膨脹的估計，東京朝日新聞一月九日的批評中有一段話，說得相當的正確，他這樣寫道：『滙兌管理雖然本來是爲了阻止通貨膨脹，然而因爲對內助長了物價的昂騰，對外因爲結局是要加強滙兌的低落，與不能不促進通貨膨脹的要因的緣故，所以滙兌統制在這裏，不外是陷入了決定的矛盾。』

總之，日本對外信用基礎動搖的根本原因，對外貿易的不斷入超，與財政膨脹等現象，如果沒有法子能够消滅的話，那末很明顯的，強化外匯管理的結果，自然不能阻止圓價跌落危機的發展，而且相反的，也許事情正會像朝日新聞上所說：『不外是陷入決定的矛盾』裏面去吧！

日本外滙管理措置的原因，既然是在經濟畸形地膨脹過度下爆發出來的，而且外匯管理之後，亦既無法可以消弭這些不能解決的基本矛盾的，所以馬場藏相所謂『臨時措置』，也許僅僅將是一種預想，也未可知，因爲在日本目前竭盡餘力勉強地以軍需景氣維持着經濟繁榮的局面之下，他的前途發展，恐怕愈到將來，將愈加不能放棄外滙的管理吧。

總之，日本當局爲了實行大陸政策，通過了龐大的軍事預算，加緊勵行經濟統制，在過程中，實然宣佈了這樣驚人的法令，這無疑的是反映了日本內部經濟矛盾更進一層的發展，換言之，這就是反映了不以國民消費力擴大爲基礎的生產景氣的矛盾。這一個突變，在今天說來，固然表面上仍然是一個平凡的，尋常的事情，但是從日本整個的經濟發展的現象看來，那末這也許可以說就是日本不久將來經濟大恐慌襲來前夜的一齣前奏曲吧！

對於日本這次實行統制外匯以後，國人已有不少的推察，大多數人的意見，都認爲今後日本對華貿易輸出必將大大地增加。我認爲這在某一時期中，這樣的估量，也許是將有多少的可能，但是我們因此不應忽視了另外一個更要緊的可能性，這就是日本企圖爭取中國廉價原料。必將更加迫急，直接的與間接的，也許這將更加助長中日之間，一切關係的惡化。

友邦國內的一切變動，證之以往，對於中國常常發生嚴重的影響，當然實施外匯管理這一件事，也決不會成爲例外的，所以我希望國人對於這個問題加以深切的注意，本文不過是聊作讀者的一個小小參考吧了。

——一月十五日——

世界經濟的展望（續）

張白衣

反之，世界農產物商品之市價，自一九三三年以來，一路低落。例如芝加哥小麥市價，一九三三年最高之七月爲每一蒲式耳一元一角六分美金，至一九三四年最高之八月落爲一元一角〇八分之三，至一九三五年最高之十月落至一元〇八分二分之一。但至一九三六年七月以後，因天災與各國準備戰糧等理由而呈一路增加之趨勢，至一九三六年十二月十六日，已達一元三角三分八分之七。印度蔴袋市價每百隻一九三三年最高爲六月之二十九盧比又四分之一，至一九三四年最高之十月僅二十六盧比又八分之七，至一九三五年最高之二月更落至二十五盧比又八分之七，至一九三六年九月，落至十九盧比又十六分之十三，十月略增至二十盧比半。澳洲羊毛市價每磅一九三四年最高爲一月之四十便士，至一九三五年最高之十月爲三十四便士，至一九三六年，已由七月之三十三便士半落至九月三十便士半。印度棉花一九三二年爲二百十三盧比半，一九三三年落至一百六十七盧比半，一九三四年再落至一百五十七盧比又四分之三，一九三五年一月略增至一百六十三盧比，一九三六年十月再落一百六十盧比。紐約生絲現物市價一九三一年最高爲每磅三元一角五分美金，一九三二年低落至二元一角五分，一九三三年復增至二元五角二分，但至一九三四年竟跌進二元關而爲一元七角三分，一九三五年雖見回復至二元三角九分，但至一九三六年九月落至一元八角三分，惟十二月又見上昇。茲將世界主要商品市價列表如后：（最高市價）（表五）

世界軍需工業原料關係商品

年份	紐約電銅 分（每磅）	倫敦標準銅 鎊（每噸）	倫敦鉛 鎊（每噸）	倫敦鋅 鎊（海噸）
一九三三	九·〇〇	三九·〇九三七五	一四·八七五〇	一八·四三七五
一九三四	九·〇〇	三四·三一八七五	一二·三一二五	一五·四三七五
一九三五	九·二五	三六·三四三七五	一九·七五〇〇	一七·六八七五
一九三六 九月	九·七五	三九·六五六二五	一八·五〇〇〇	一四·二二五〇
十月	一〇·〇〇	四三·九〇六二五	一九·二五〇〇	一五·八七五〇
十一月廿八日	一〇·五〇	四四·一八七五〇	二二·三七五〇	一六·八七五〇
十二月十六日	一一·〇〇	四六·三七五〇〇	二六·〇六二五	一八·八一二五

世界農產關係商品

年份	芝加哥小麥（每蒲式耳）（元）	印度麻袋（每百只）（盧比）	澳洲羊毛（便士）	印度棉花（盧比）	紐約生絲（元）
一九三三	一·二六〇〇〇	二九·二五〇〇	三四·〇	一六七·五〇	三·五二〇
一九三四	一·一〇三七五	二六·八七五〇	四〇·〇	一五七·七五	一·七二〇
一九三五	一·〇八五〇〇	二五·八七五〇	三四·〇	一六三·〇〇	二·三九〇
一九三六 九月	一·一八八七五	一九·八一二五	三〇·五	一五九·七五	一·七六五
十月	一·一六八七五	二〇·五〇〇〇	三〇·五	一六〇·五〇	一·七〇五
十一月廿八日	一·一九六二五	二〇·〇〇〇〇	……	一五九·五〇	二·〇二〇
十二月十六日	一·三三八七五	……	……	一六六·二五	二·二〇〇

世界商品市場與戰爭有密切之關係，一九三五年十月因意阿戰爭勃發，世界銅鉛錫等無不突然增加，故一九三五年此等商品市價最高者均在十月。至一九三六年冬季之最近，世界農產商品亦有上昇之趨勢，不待說，當然不是物價自然的增高，乃是有世界戰時經濟構成準備之意義。

一九三七年之春，大體會繼續上昇，蓋世界戰線之分劃，將隨時日正比例的發展，而戰爭之氣氛亦將更爲濃厚。但此投機性的商品市價上昇，不能有久遠時間之持續；同時更因各國軍備競爭之勢均力敵，或可避免戰爭，故此等商品市價之上昇將會停止，馴至下落。

世界股票價格指數・世界工銀指數・世界物價指數（表六）

年月	股票 美國	股票 法國	股票 英國	股票 德國	股票 日本	工銀 美國	工銀 英國	工銀 日本	物價 美國	物價 日本	物價 英國
一九三三年	一〇八·六	一三三	九〇·八	六七·三	九六·〇	六七	九四	八五	八七·一	一五七·二	六二·〇
一九三四年	一二一·五	一四〇	一〇九·七	七七·五	一〇五·二	七六	九四	八三	一〇〇·七	一六五·三	六六·六
一九三五年	一五六·三	一六六	一二九·四	九〇·四	九八·八	八四	九五	八一	一〇八·五	一七五·四	六八·六
一九三六年六月	二〇一·三	一四四	一三七·四	一〇一·六	一〇五·七	九一	九七	八〇	一〇七·〇	一八一·五	七〇·三
七月	二一〇·五	一三八	一三八·三	一〇三·一	一〇五·八	九二	九八	八〇	一一〇·一	一八五·一	七一·七
八月	二二五·一	一三七	一三一·三	一〇一·八	一〇七·六	九三	九八	八〇	一一〇·六	一八六·七	七二·一
九月	二二七·七	—	一三三·九	一〇〇·一	一〇八·一	九四	九八	—	一一一·五	一八七·四	七三·六
十月	二三七·〇	—	—	—	一〇七·九	—	—	—	一一一·〇	一八九·二	七四·六

▲世界經濟機構上橫臥一黑影之動向

世界軍事景氣之推動世界經濟機構之機能，猶如飢渴者之飲毒酒，一時固覺無限爽適，但結果終不免犧牲生命。軍事景氣之救濟世界經濟恐慌，一望而知爲極不合邏輯之行動現象。蓋集世界之財力與勞働力建造無數飢不能食寒不能衣之巨砲軍艦軍用機鐵甲車火藥彈藥等軍需生產物，而同時盼望世界經濟即日繁榮，豈非矛盾之至。或有謂如意大利等因武力之增大已得甚廣殖民地市塲，故其財力與勞働力實仍可謂生產的。但要知意大利等獲得殖民地市塲，僅係目前一時之事實，已如前述此等國家尚須增大更倍於今之武力，始能確保目前之既成現象。故目前決不能認爲戰爭已至決定點，而僅爲世界大戰體系之一部份，亦可謂世界大戰之前哨戰，乃猶如一局象棋尚在戰其半，終局之勝負尚有若干時之期待。所以，即使站在國家主義之見地來說，武力之擴大決非合理。

原來世界經濟之構成已有二千年之歷史，因自然資源天賦之不平衡，人類必須互助始能維持全世界人民全體之生存；同時世界經濟進展至現階段上成爲一密接不能分離之整個體系，例如一九二九年因美國交易所之信用恐慌，即成爲世界恐慌之信號，今世界各國不顧世界經濟之互助性與連繫性，各自擴張軍備，以國家半額之財政，投資於國營及私營之軍需工業，以爲必可獲得殖民地之大利，安知世界殖民地市塲日趨狹小以及若干被壓爲殖民地市塲國家之民族工業之所興，乃是此路不通。最顯著之證明，爲一九三一年至今日各國軍備擴張猶未中絕。

更擴大此理論之範疇來說，全世界以天賦有限之生活資源如鋼鐵，鋁，鎳，錫，鹽，橡皮，棉花，石炭，石油，米（軍需化學工業原料）等耗費於『戰爭之建設』，世界經濟安得不苦？固然，吾人不能否認，在世界軍事景氣進行之過程中，有若干國家因既成實力（國防與經濟力）之強固，賴軍事景氣與輸出景氣平衡之發展（即以輸出換入軍資），國民生活得以相當安定；以從事軍需工業之資本家如英國 Vickers-Armstrong Ltd 法國 Schneider et Cie, Le Creusot 美國 Bethlehem Steel Co. Remington Arms Co. E. I. Dupont de Nemours Co. 德 Krupp 日本三井公司等軍火大王得以大發橫財。可是，賴軍事景氣而得生活優裕究竟僅佔世界國民數億萬分之一。

正因爲此，反映於世界經濟上呈現一黑影，此黑影即現既成世界經濟機構破裂之出現，換言之，因勞動力價值之低廉與軍需工業者所得之高度增加，將促成世界生產機能之停止，而至於成爲新世界經濟機構改建之楔機。但設若此等過剩之勞働力被某種勢力以精神的政策驅之於現存之火綫，則世界之混亂將更延長無疑。

吾人祇須一看世界股票價格指數之上昇與世界勞働所得指數之實質的低落（以物價指數爲基準），吾人即可完全明瞭。（表六）

備註：股票＝美國依據 Dow Jones 1913＝100 法國 S. G. F. 1913＝100 英國 Financial Times 1926＝100 德國 Statist-Reichsamt 1924－26＝100 日本 The Orient Economist 1913＝100。工銀＝英 London & Cambridge 1924. 12＝100 美 N. I. C. B. 1923＝100 日本 Bank of Japan 1925＝100。物價＝美國 Dun & Bradstreet 1913＝100；日本 The Oreintal Economist 1913＝100 英國 The Economist. 1927＝100.

觀上表，世界股票價格除法國外全體上昇。法國因輸出工業之不振，格外見低，但其軍需業股票市價決無低落之理。美國本年十月之二三七·〇比一九三三年之一〇八·六增加一倍以上；英國本年九月一三三·九，比一九三三年九〇·八增加四三·一%；德國本年九月一〇〇·一比一九三三年之六七·三增加三二·八%；日本本年十月之一〇七·九比一九三三年之九六·〇增加一一·九%但世界工銀美國本年九月之九四比一九三三年之六七雖增二七%，但同時物價卻增加二三·九%，故表現由生活費指數上由一九三三年之七四·八增至一九三六年九月之八五·九；英國本年九月之九八比一九三三年之九四僅增四%，而物價在同時增加一一·六%；日本則竟由一九三三年之八五跌至一九三六年八月之八〇，而物價同期間增高三二·三%之巨。

因世界工銀之低落，激成一九三六年世界罷工運動之普遍。但又因軍事景氣之繼續吸收勞動力，故就業世界的增加，而獲得相對的安。但在世界軍事景氣因世界財政膨脹之破產而瓦解時，則過剩之勞動者必將走往極端之路，故目前世界就業者之增加，確爲維持現狀之一大原因，即英國由一九三三年之九百六十八萬一千人增至一九三六年八月之一千〇九十六萬一千人，美國由就業指數由一九三三年之六九·〇增至一九三六年之八八·七（以一九二三－二五爲一〇〇），德國由一九三三年之一千三百萬人增至一九三六年八月之一千七百八十萬人。

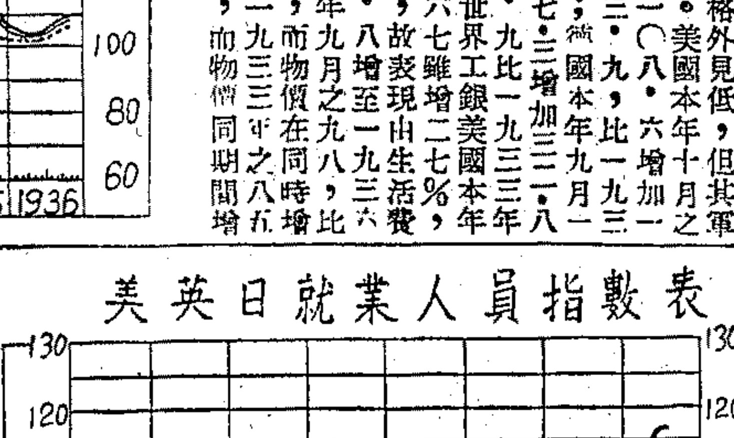

最後吾人不能不忠告人類。在世界二次大戰將勃發之現今，吾人明知此等巨量之軍需生產品生產之不斷膨脹，結果必將致世界的貧窮，而人類終至於因貧困而發生虛無主義化之瘋狂，以戰爭爲快事，而導世界戰爭危機之成熟。故吾人之忠告，或將成大海中小魚之呼吸。吾人固不能否認 Marx, Karl 所認人類進化史即一部鬥爭史，必須有戰爭而始獲和平；吾人固不能否認 T. R. Malthus 所認爲人口增加率超過食物增加率，但吾人認爲人類之智慧或將能克服此極殘酷與悲慘之戰爭。即世界全體解除無用之武備，以此等消耗於軍事建設之生產力，移爲世界克服天災征服自然缺陷之科學建設，則世界之生活資源有限者可以節約，無限者可以增產；無謂之天災上之犧牲亦可以避免。將來因空間之不能容納人類時，吾人固未能有如 Wells 等所理想之移植月球，但至低限度因荒地之開闢，沙漠之改良，房屋之高建，故未必如馬爾賽斯悲哀之預言。否則世界軍備愈擴張，人類戰爭愈頻繁，因戰爭之不絕而世界經濟愈恐慌，如此周而復始，循環不已，必將地球天賦有限之資源如鐵煤石油鋁鎳等消耗完結而始已，而終至於眞正世界之末日！此實非空言！

吾人之手偶觸一微小之竹刺，已感無限之苦痛，吾人安忍世界數千萬四肢之人類，轉輾於坦克車輪齒之下，犧牲於鐵砲之中？故吾人基於經濟上之理論，吾人必須反對世界軍備之膨脹；同時基於人道之立場，吾人亦當反對世界軍備之膨脹！

吾人欲求眞正之世界經濟繁榮，吾人惟有要求世界人類永遠過和平光明之生活，吾人欲求世界全體解除武裝！

一九三六年十二月十七日於日本東京完成

商業新聞

（更正）逕啟者頃閱本日貴刊「一年來的上海金融」一文第四節「金融商業的興替」，內有「綢業銀行與江蘇銀行聯合經營」之語，查敝行與江蘇銀行均係獨立組織，營業方針，亦各自確立，並無聯合經營之事實，深恐各界誤會，用特備函奉達，卽希查照更正爲荷，上海綢業銀行總務處啟 一月十二日

▲啟事 叔斐君鑒請示通訊地址爲盼 商業新聞編輯部啟

紗花 海外棉市漲跌靡定

昨美棉開盤，因利物浦電訊不佳，隔夜經紀商及外商多頭了結，孟買幫拋售，各月跌二至六磅音，其後同業買進，軋花估計適如所料，一部份回好，業外新戶平淡，日本政局情形、及借欵棉花問題，均難預測，同業方面，希望在下週末前，借欵棉花問題，能有發表，惟目前尙未正式談及，收盤堅穩，計現貨不動，期貨跌一點，印棉多頭了結及客戶拋售之額，均爲同業所吸收，並有買進印棉以抵利物浦方面之售額者，計平果爾跌半羅比，奧姆辣跌〇·二五至一·五羅比，白羅溪跌一·五羅比，原電錄左，（二十三日電）

美棉		比上日	合法幣	英棉		比上日	合法幣
三	一二·四七	平	四四·一〇	現	七·二六	平	五三·七〇
五	一二·三三	漲二	四六·〇〇	一	六·六四	平	五三·一〇
七	一二·六一	跌一	四五·〇〇	二	六·六三	平	五三·一〇
十	一二·七六	三	四五·四〇	三	六·六二	跌一	五三·一〇
十二	一二·一六	二	四五·四〇	四	六九	一	五三·〇〇
一	一一·七六	三	四五·三〇	五	六八	一	五三·二〇

		比上日	合法幣
現	一三·九七	平	四八·六〇
平果爾	一七七·五〇	跌〇·五〇	三一·七〇
三月期	一七五·〇〇	〇·五〇	三一·三〇
五月期	一七四·五〇	〇·五〇	三一·一〇
奧姆辣	二〇四·二五	一·五〇	三七·一〇
三月期	二〇二·二五	〇·二五	三七·〇〇
五月期	二〇三·二五	〇·二五	三七·〇〇
白羅溪	二二三·二五	一·五〇	四〇·〇〇
六月期	二二六·〇〇	一·五〇	四〇·四〇

又據孟買電、二十四日開盤預測、白羅溪爲二百二十四羅比、奧姆辣爲二百〇四羅比半、漲〇·二五羅比、平果爾爲一百七十八羅比七五、漲一·二五羅比、

美棉軋花報告

二十三日華盛頓電、商部統計局本日發表、第十一次軋花報告如左、（單位千包）

	本屆軋數	最後軋數
一九三六年	一一、九五七	—
一九三五年	一〇、二五〇	一〇、四二〇
一九三四年	九、三八〇	九、四七二
一九三三年	一二、五五七	一二、六六四
一九三二年	一二、四一五	一二、七一〇
一九三一年	一五、九九六	一六、六二九

金融 大批白銀運往印度

印增銀進口稅之說漸消滅

路透社二十三日孟買電、茂溫傑銀公司之每週報告云、上週銀市缺乏熱忱、美國購銀計劃是否繼續未定、內地需要近來雖甚暢活、然恐係投機家交易、進口稅增加之謠言、今已爲人所不信、按內地銷路之復旺、亦因進口稅將增之謠言所致、近遠期差額減小一安那、週內內地需要每日平均約一百六十五條、一月份交割後滾存約三萬五千條、白銀共值價一百十九萬五千磅之鉅、已定於週內裝來、此次郵船到時、先帶一批白銀共值價十四萬磅、

南北貨 木耳騰漲頗烈

木耳連日步漲、緊勢仍未少息、昨四川木耳又見新高價、號方開出五速、抬至一百四十四元、比前又升六元、並據漢口電訊、河口與安貨產價亦升至一百二十元、較前又升三元、因此行盤有增無已、帮盛杭客小包木耳叫漲十元、廣幫還價離譜、尙未成盤、

君能不病不老乎？

各藥房均出售

長命牌

維他賜保命

乃延年益壽之大補品

人身血肉之體也，君營養不得其法，尙不免感各疾病，何況風霜雨雪侵凌於外，喜怒哀樂摧殘於內，焉能銅筋鐵骨，豈能長保不病不老乎。然而人定勝天，在此科學昌明時代，有術可以避免其道維何，則非維他賜保命莫能防治於未然，挽救於已發。蓋本品所含之荷爾蒙與維他命及多種名貴之有機精素，有生理自然作用，功能增進新陳代謝及各內分泌腺液，助長精力與呼吸，使血液富有氧氣，改善體質，增加體重，以抵抗一切疾病之侵襲，如用以戒除鴉片嗎啡等毒，尤有奇效，因其能產生天然樂毒素，以解散體內毒質，故服用後自能漸漸戒除，安然斷癮。

主治

神經衰弱 腰痛背痠 腦弱失眠 肺病[illegible]血 發育不全 經水不調 久不生育 奶水不足

未老先衰 腎虧遺精 胃呆便結 糖尿軟骨 白帶宮冷 氣血二虧 產後病後 戒除鴉片

信誼化學製藥廠監製

上海馬斯南路廿號

普善山莊為籌募善舉經費

各界光臨 無任歡迎

★假座★大舞臺★敬請

▶海上聞人並樂善社同志演劇籌款◀

爲善最樂 功德無量

二十六年一月二十六日日戲准十二時開演

吳老圃君 錢菊友君 陳良玉君 王叔英君 劉桐軒藝員 列國志（戰樊城 長亭會 文昭關 浣紗計 魚藏劍 刺王僚）

張桂蓀君 劉女士 徐楊進宮

包光宇君 張銘聲藝員 蘆花河

彭國環君 長板坡

二十六年一月二十六日夜戲准七時開演

葉澹秋小姐 陳良玉君 汪碧雲女士 迴龍閣

張桂蓀君 張義得寶

唐逸亭君 借東風

馬春甫藝員 慕德居士 邱德成藝員 古城訓弟

姚慕蓮君 韓素秋藝員 梅龍鎮

吳慕翁君 劉君麟藝員 拿高登

陸桂芬小姐 陸桂芳小姐 四郎探母

王振銘藝員 沈元豫小姐 袁森齋君 王會臣藝員 穆柯寨（代燒山）

戎伯銘君 沈一震夫人 劉君麟藝員 能仁寺

韓春來藝員 尤菊蓀君 董燕飛藝員 劉君麟藝員 大鬧嘉興府

八仙橋 黃金大戲院

水汀開放

日戲價目 官廳八角 特廳六角 官廳四角 月樓七角 花樓五角 樓廳三角 三樓二角

（定座電話）八四一一四 八四一一三 八四一一二 八五〇六八

夜戲價目 樓上 三樓二角 樓廳三角 花樓五角 月樓一元 樓下 正廳四角 特廳六角 官廳八角 優等官廳一元二角

全劇演足二十二刻 准八點鐘登場

今夜公演

王蘭芳 張德祿 王芸芳 麒麟童 王瑤琴 劉文魁 韓金奎

全部丁郎尋父

開幕第一場

即上麒麟童王芸芳等是一部最有骨子價值連城的名貴劇

誠懇地告訴全市家長們

欲使你們兒女增長智識，千萬携帶你們的兒女前來一觀，包有十分滿意的收穫！能使你們的兒女助長教育，能使你們的兒女奮發勇氣，丁郎尋父是悲哀劇，較明末遺恨更加悲傷，在表演二十二刻中，場場含有深刻的刺激與悽慘。

准于明夜初次起演

頭本華麗緣

老牌貨—不怕貨比貨

是麒麟童 王芸芳 等諸君平生唯一傑作

頭本華麗緣劇情

雲南昆明孟士元之女孟麗君，馳名才女也，總督皇甫敬慕其才，倩媒與其公子少華求婚，不想同時國舅劉奎璧，亦挽冰人求親，一家女不能受兩家茶，又無法推却，乃設一法，請兩家公子比箭聯姻，不料此一着，遂鑄成大錯，及比箭時，皇甫少華連中三箭，婚姻屬焉，劉奎璧惱羞成怒，假意與少華親密，請遊昆明湖，留宿家中，暗命書僮江進喜，以報私仇，而圖孟氏，幸劉妹燕玉，及乳娘得悉，救了忠臣之後，於小春庭訂婚一節，周信芳王芸芳平生最得意作品，悲壯淋漓，爲名下諸子所不能及，

人才支配 海上獨一

麒麟童……皇甫少華
王芸芳……劉燕玉
王瑤琴……孟麗君
劉文魁……孟士元
張德祿……皇甫敬
董志揚……劉奎璧
馬麗云……蘇映雪
韓金奎……江三嫂
劉斌崑……江進喜

情節離奇！爲他劇所不及，忠孝節義！爲本劇的精華，

申報 兒童之友 第二集

新裝一厚册 四版發售

內容更充實 材料更精警

插圖豐富 畫報雅麗

多至三百餘幅 用三色版精印

前次第一集人人道好 今番第二集較前更佳

本報前編「兒童之友」一書，在過去一年中，再版已有五次，銷數在十萬冊以上，藉知全國兒童愛護之殷，需要之切，用敢再接再厲，有第二集之編印，全書分十二章，計二十餘萬言，內容茂美，材料充實，並滲添三色版精美畫報四十餘幀，更爲本書生色不少。不論在編制上，意識上，印刷上，處處較第一集爲有進步有精彩。際此國難嚴重，全國兒童欲希望本身智識優良，德性偉大，體格健全，爲來日國族增光者，不可不讀。即站在教養地位之家長師長們，更有購備之必要。

每册特售二角

上海漢口路望平街申報館售書科

各地分館均有出售

◀特約經售處▶

生活書店 開明書店

金鑫記大舞台

地址二馬路 電話九〇二〇〇—九二〇二〇

日戲價目 三樓一角 二樓二角 四角 正廳三角 五角

夜戲價目 三樓一角二角 二樓三角六角 正廳四角八角九角

今夜公演 十四本西遊記

滬上罕見之 燄火燈彩

水汀開放 溫度適宜

本台力求全劇精采起見，於卯日星與蜈蚣精鬥法一塲特聘燄火燈彩名匠紮就金鷄一只蜈蚣一條蹦來跳去兩相撲鬥活式像眞結果喔喔一聲蜈蚣被金鷄吞在肚裏最後掙扎一幕更覺奇巧有趣這種活龍活現的燄火燈彩在上海人眼裏實在是不容易看得到的

這三位仁兄大家想吃天鵝肉不約而同的跑到賴府上去結婚爭風吃醋笑話百出窮兇極惡結果大打出手弄得一團糟糕諸君看了這一幕嘯天嘯地的趣劇保證你笑口常開賽似進了一服有力的補品

榮記共舞台

地址愛多亞路 電話八四八〇八 八五八八九

平民化座價 夜戲 樓上 一角 三角半 六角 樓下 二角半 四角半 八角

名揚四海

佈景好劇情好角兒好能使你非常滿意

◉今夜六點半鐘登場◉

第十集

全新佈景 五十場

天羅地網

火燒紅蓮寺

王椿柏

楊菊蘋

本市新聞

民衆救護訓練所 實習防毒救護工作

中央社云、上海民衆救護訓練所、自第一期學員訓練期滿後、爲注重實習防毒救護工作、特於昨日（二十四日）在滬太路滬太醫院表演、參加實習表演之學員、約三十人、於上午九時、集中滬太長途汽車站、十時乘車赴該處中膳後、卽行準備救護工作、二時爲担架綳帶、三時爲毒氣防護、四時爲掩埋、雖因天不作美、而該所學員、在王菊影教師等指導之下、冒雨表演、更形顯出精神熱烈、而在表演防毒時之情形、更爲緊張、二若身入戰地者然、聞該所防毒面具之籌措、係向上海復興工藝社商借、該社趙君、亦以國家事業、樂予同情、故慨允之、表演之結果、成績甚佳、由記者來賓攝影、來賓冒雨參觀者、有基督教普益社社長西人文紹祖等、均甚表欽佩、五時始完畢、卽乘原車返滬、途中歡唱雄壯歌曲、抵滬時、已萬家燈火矣、

所得稅研究會 第四日記

討論會計問題 今日下午閉幕

上海市商會所召集之所得稅研究會、於昨日下午二時、繼續開會、討論會計問題、並補行研究第一二三類各案、茲誌詳情如下、

商會公宴 上海市商會於昨日中午、在銀行俱樂部、公宴各地商會代表、到鎭江‧江陰‧嘉興‧常熟‧青浦‧武進‧紹興‧等商會代表柳展白‧鍾銘玉‧沈繩武‧宋仲鵬‧查秉初‧吳維屏‧等二十餘人、由柯幹卿主席、報告此次研究會舉行緣由、並此後繼續商討必要、次王介安‧顧速明‧兩代表演說並答謝、

小組會議 下午二時、舉行第三次小組會議、到顧速明‧王介安‧錢曙初‧陳子彝‧陳蔚文‧王湧海‧推顧速明主席、議決如下、㈠商店記帳、仍應保留實收實付制度案、議決、本案在第一類徵收須知中第九十兩條、已有明白規定、㈡存欵利息所得、一律課稅百分之五、殊欠平允、應請改爲累進制案、議決、採用累進、原係合理制度、但在戶籍法尙未實施以前、易滋流弊、本案擬暫保留、

研究會議 下午二時、爲研究會之第四日、到代表一百三十三人、顧速明主席、報告第三次小組會議議決案、當大會通過、卽討論所得稅與會計問題、㈠無錫縣商會提、商業賬簿、應各聽其習慣沿用、僅取足以證明所得額而止、未可强令改更案、議決、本案施行條例第二十四條、已有規定、㈡絲廠業公會提、各業應規定適用簿冊、以資一律案、議決、通過、㈢存貨作價、應由公會決定標準案、議決、存貨作價、在估價方法內有規定、所謂時價亦包含有同業規定之衡平價格而言、㈣棉布業公會提、存貨作價及呆賬折扣、存貨作價、既有規定、呆賬應如何辦理案、議決、呆賬折扣、亦經大會通過、請在開支項下、增加「合理預測之呆賬損失」一項、㈤西顏料業提、審查委員會委員人選、應請當局延聘商會及公會代表參加案、議決、本案在暫行條例第十七條內、已有規定、㈥各公會應爲所得稅事務處協助收稅事務、藉免苛擾案、議決、所得稅係直接繳於中央銀行、但在調查時、所得稅事務處、應隨時會同各業公會辦理、以免紛擾、㈦江陰縣商會提、地方政府及團體會印出具之借據、是否視爲地方政府發行債票之一種、於發息時扣除所得稅案、議決、照條例嚴格解釋、不當扣除、㈧上級政府每有以公債券交地方政府向各銀行抵借、以作各該地方需用、並指定該項公債之中籤與息金、爲攤還借欵本息之用、則地方政府領取是項公債息金、是否可以免繳所得稅案、議決、本條在第三類征收須知第六條、已有明白規定、㈨木業公會提、撫䘏金養老金贍養費之息金、應請免納所得稅案、議決、通過、呈請財政部在暫行條例第二條第三類中、增加一項、㈩五金業公會提、請商會組織各業會計制度、設計委員會案、議決通過、貢獻於各地商會、各組專門委員會、隨時研究、並交換意見、

徐氏講演 徐永祚會計師、昨日下午三時、在大會演講所得稅與會計問題、略謂、今天討論所得稅與會計問題、本問題與商家之關係、實至爲密切、現在提出兩點談談、第一、在所得稅實施以後、商家亟須準備者、厥爲資本與財產之整理、第二、簿記與會計之改良、以上兩點、實爲最切要最實際之工作、我國商場習例、對於資本額、都不甚加以注意、譬如資本主有信用者、外界對其資本額之多寡、在所不計、錢莊卽與之往來、同時吸收多量存欵、而其歷年盈餘保留、在公開的方面、則有堆金積玉簿、或公積記簿等之記載、「在隱藏的方面」、則將財產作價甚低、舉例某號年終存貨、與機器生財等照時值十萬、貶低作價至五萬、其餘五萬、卽爲盈餘保留、此種暗藏的盈利、在會計學上、名爲秘密公積金、又商號放出賬欵、當然難免有呆賬與倒賬、在普通穩健的經營家、往往對之不加重視與研究、在此種情形之下、商號之資本額、卽不確實、縱資本金數千元、獲利至數萬元、實非僅僅數千元資本金所運用之結果、現在實施所得稅、商人首先宜加注意、無過於確定資本額問題、以免將來遭受不公允之課稅負担、資本額當怎樣確定呢、關於公積金部分、在條例未修正前、祇能提三分之一爲資本、而在普通觀察、以爲資本愈大、納稅愈少、那末我們可以多申做資本、此在納稅方面、固甚有利、然不便處亦至多、此不待明言之、尤其在內地、有營業稅、其爲不利更甚、在美國營利事業納稅分兩種、一爲普通稅、一爲超過稅、普通稅、獲利若干以上、卽須課稅、與資本額不涉、超過稅區別爲兩種、一爲資本稅、一爲營利稅、假定說獲利二分以上、卽須征課超過稅、（超過稅亦取累進制）與相互間有抵牾作用、實與我國之營業稅所得稅、有相同情形、故財產估價、非確實不可、以後結算損益、結賬方法、必須依據征收須知及資產估價方法、過去商號對於折價方法規定、原價低於時價時照原價、原價高於時價時照時價、士敏土房子規定六十年、木架磚石房子規定三十年、至多提折舊六十分之一、如果過去已經多提折舊、則此後卽將課到以前之稅、此點亦當注意、現在一方面請求將申報期限放寬、我們在總結束後、卽須切實盤查資產、編造資產負債表、第二、關於改良會記與簿記問題、在所得稅開征以後、實有改良及完備之必要、否則如財產目錄、資產負債表、以及損益計算書等、皆無法編造、我國舊式賬簿的記賬方法、實亟須改良、舉例以言、如滚存簿或銀錢簿、收多少、付多少、所謂合龍門、卽無問題、然實際龍門雖合、賬目依舊不合、此與外國簿記、惟求借貸兩方之平、同一弊病、一般評論、目前我國商號如一律改用西式簿記、有一共同之困難點、卽記賬者須具西式簿記之學識、而事實上不易使看賬簿者一目瞭然、西式簿記既收付習慣不同、復不易看懂、而又必需使記賬者具備簿記學識、事實上頗難普遍做到、竊謂、我國舊有記賬方法、如加改良、其第一長處、卽人人能明瞭、無庸具備專門簿記學識、且亦無庸大事更張、不佞創行之改良中式簿記、其便利處約有數點、其一、不打破舊式記賬員飯碗、其次、保持中國原來習慣、復次、顧及一般經濟狀況、而仍適用中國紙張與筆墨、此種維持中國固有記賬制度之改良中式簿記、在學理與實用上、既俱臻合理、允爲商家納會計於正軌、與完備簿記事半功倍之惟一捷徑云、

本日會程 今日中午十二時、各地商會及本市各業公會代表一百九十餘人、在北四川路新亞酒樓七樓、公宴徐永祚會計師誌謝、下午二時、繼續開會、敦請潘序倫‧奚玉書‧李文杰‧三會計師演講、五時閉幕、

會計師協會 呈財部文

對於所得稅第一類徵收須知貢獻意見

會計師協會上財政部文云、謹呈者、查所得稅暫行條例及施行細則、奉令自本年一月一日起全部實行、鈞部於條例及施行細則之外、復訂有各類徵收須知、藉使納稅者明瞭納稅程序、用意至爲美善、毋任欽佩、其中之第三類徵收須知、因已由銀錢業事前提供意見、故須知中、多所容納、無庸再爲陳述、又第二類關於自由職業部份、已由律師‧會計師‧醫師‧國醫‧工程師‧等團體另文聯名具呈請願外、至第一類之徵收須知、由本協會加以研究、頗覺有與已定法律保護稅源及社會事實、未能符合之處、今爲鈞部分別陳之、就法律方面觀察、認爲不能適用者一點、查所得稅暫行條例之外、有施行細則、施行細則之外、復有徵收須知、以補條例或細則之不足、徵收須知、未經過立法程序、爲行政命令之一種、自不能變更法律、或與法律案牴觸、是爲不易之理、乃草案第十五項規定、「上年度營業之虧損、不得列入本年度計算」等語、查現行之公司法、採取須先塡補損失方能分配盈餘之主義、藉使公司事業永久立於鞏固之地位、意至善美、故公司法第三十八條、有「公司非彌補損失後、不得分派盈餘」、又公司法第一七一條、有「公司非彌補損失及提公積金後、不得分派股息及紅利」、等規定、並讀鈞部所得稅事務處發表之「現在實行的所得稅」文內、首先說明所得稅之基本原理、依照國民納稅能力而徵收、有所得始負擔納稅之義務、無所得或所得而不及納稅能力之標準者、均不負納稅之義務、而條例第七條第一項、亦規定「第一類之所得、以純益額計算課稅」、又施行細則第十五條規定、「計算第一類所得稅時、應就其收入總額內、減除營業期間實際開支、呆帳、折舊、盤存、消耗、公課、及依法令所規定之公積金、以其餘額爲純益額」、足見所謂純益、在以前無虧損之年、自應以該年結出之數、作爲依據、在以前積有虧損之年、則應依公司法第一七一條之規定、應以其所盈先行彌補前虧、倘仍有餘、方爲純益、蓋依法律規定、須至此時、於提公積金後、方能有所分配、否則依公司法第二三三條、且有一年以下徒刑、或二千元以下之罰金之制裁、夫出資者、如不能受分配、當然不必納稅、是卽所謂無所得不負納稅之義務、如分配數因彌補損失、不能如本年所結盈餘之多、祇能按實得數納稅、是卽條例第三條中所謂「所得合資本」之意義、其理至爲明顯、今第一類徵收須知內載、上年度之營業虧損、不准與本年度盈餘抵銷、是不啻使稅與所得脫離關係、似與暫行條例及施行細則、均有牴觸、夫以命令變更法律、已屬不可、今以徵收須知、變更所得稅條例及施行細則之本質與精神、似尤非所宜、又有一事、擬請在須知內明白說明者、卽第一類甲乙兩項納稅之計算法、例如有某股份有限公司、資本十萬元、公積金三萬元、今年結得盈利一萬六千元、以前並無虧損、在本協會意見、認爲應按左列方法分配並納稅、㈠先提法定公積十分之一、計一千六百元、㈡下餘一萬四千四百元、依照原向實業部登記之章程分配、甲‧股東、得百分之七十、卽一萬零零八百元、由十萬元之股東分配、卽所得合資本實額在百分之十以上、未滿百分之十五、應按千分之四十納稅、但因有公積金三萬元、依施行細則第七條、得以公積三分之一、併入資本計算、卽以十一萬元、除一萬零八百元、卽未滿百分之十、可祇按千分之三十納稅、乙‧董事監察人酬勞、得百分之十、應依第二類從事各業者之稅率納稅、丙‧經副理酬勞、得百分之五、應依第二類、從事各業者之稅率納稅、丁‧全體職工酬勞、得百分之十五、應依第二類從事各業者之稅率納稅、現在社會有誤爲須按一萬六千元之數、計算納稅者、亦有誤爲須按一萬四千四百元之數計算納稅、而董事等須另按第二類納稅者、似此在股東方面所得少而納稅多、當非立法之本意、擬請於第一類徵收須知中明白說明、俾可瞭然、就保護稅源方面觀察、認爲不能適用者三點、查政府在國難嚴重時期、開徵所得稅、凡在國民、孰不踴躍輸將、惟徵稅最大原則、在培養稅源、寬留納稅餘力、草案注重增加稅收、而不注重保護稅源、試舉數例、(一)草案第十一項載、「公積金已達資本總額二分之一者(一)其所提之公積不得作爲法定公積金」、與公司法規定雖無牴觸、然立意則頗有不同、公司法第一七〇條、對於公積金未達資本總額二分之一時、必須照提、已達資本總額二分之一時、得不提公積、草案規定、法定公積、已達資本總額二分之一時、不得再提、按「得」與「不得」之間、精神迥異、草案不欲因「法定公積」減少純益、故於已達公司法第一七〇條之限度時、不許再提法定公積、（他種公積、在所不禁、惟不能享受施行細則第十五項之待遇）藉使純益增高、稅收增厚(二)草案第十二項第四欵(第五欵載「營業上擴充或改革設備之費用、又房屋工廠倉庫機械工具器具及船舶等之修理費用、足以增加價値或效用者、不能認爲營業上之必要合理費用、應於計算純益時、將其剔除」、用意在將此項費用、完全作爲資本支出、用以增多純益、增厚稅收、又第五欵載、以能增加價値或效用者爲限、而第四欵規定、並無限度、凡屬營業上擴充或改革設備之費用、一槪須列入於資本支出、似尤過於寬泛、(三)折舊計算表規定、最低耐用年限、建築物木造二十年、磚石造三十年、鋼骨水泥或磚造石六十年、其他如機械工具器具年限規定、均嫌過長、折舊年齡加長、則折舊費用低減、直接使純益增高、間接使稅收增厚、吾國工商事業甫在萌芽、與先進諸國、已入常軌者有別、凡可以穩固基礎、加厚實力、如多留公積、寬提折舊諸舉、似應在提倡獎勵之列、不應加以鈐制、政府爲永久稅收起見、亦似宜培養稅源、寬留納稅餘力、不宜過涉苛細、轉致減削實力、㈢就事實方面觀察、認爲不能適用者三點、所得稅在吾國爲初創、人民未經習慣、初步推行、不宜過求深刻、例如一、草案第十二項第三欵載、「自由之捐贈、不能認爲營業上之必要合理費用」、應於計算純益時、將其剔除、「循是推求、除政府規定稅捐外、其餘槪爲「自由捐贈」、均不能列作「必要合理費用」、如上海南市之救火捐由各舖戶自由認捐消防事業、資以維持、若如本欵所定、南市救火會或將停閉、其他公益慈善教育各項、有待於捐助者正多、若如本欵所定、則公益慈善教育各項、將受極大影響、如爲預防逃稅起見、儘可規定限制辦法、（或限制額數或限制對象）、正不必因噎廢食、將捐贈完全剔除、二、資產估價方法第十八項載、「實地盤存所生之消耗、不得超過賬面盤存數額百分之五」、惟因貨品種類性質之不同、消耗程度亦隨之而迥異、易散者如油脂、易破者電燈泡、易腐者如水果魚介、盤存所生消耗、詎能盡以百分之五爲限、三、草案規定、折舊率計算表列建築物烟囪塢修船舶機械工具器具凡七類、全國工商事業、動以萬計、資產種類繁多、詎此七類所能包括、卽同一類中、質料各殊、如機械不盡鐵製木製、卽同一鐵製機械中、性質不同、優劣不同、亦斷斷不能槪以十六年爲最低耐用年限、所得稅初步推行、本不必過求繁密、固定資產、儘可不必分類、如必須分類、則各業均有其特殊資產、必須分別列舉、如電氣業之桿綫、自來水業之水管、礦業井工、造紙業之紙版、其他種類尙多、逐一列舉、恐難詳盡、且如電氣業有建設委員會所定之會計科目、鐵路業有鐵道部所定之鐵路會計科目、均不適用普通科目、故不如以槪括出之、至折舊年限、亦宜附有彈性、自若干年至若干年、留有伸縮餘地、以上所陳、皆本協會思慮所及、實因第一類之所得、皆關社會工商事業、會計師之服務工商界居其大半、並以鈞部對於所得稅之實施、會向各界囑就條例及施行細則、參照我國經濟組織社會環境、與夫工商業之狀況、發紓意見、仰見鈞部虛懷若谷、審愼其事、故敢貢其一得之愚、尙乞鑒核採擇、以期盡善而利推行、謹呈財政部、中華民國會計師協會謹呈、民國二十六年一月二十二日、

自由職業團體 定期請願

呈請減低所得稅率

中華民國會計師協會‧上海律師公會‧中國工程師學會‧中國建築師學會‧上海市醫師公會‧中華國醫學會‧神州國醫學會、爲自由職業所得稅稅率最重、特聯名呈請立法院‧行政院‧財政部‧實業部、懇請減低、准依條例按每年十二個月平均計算繳納、並貢獻徵收須知意見、定二十七日各派代表、聯合晉京請願、茲分誌各情如次、

減低稅率 按年繳納

中華民國會計師協會等團體、分呈立法院‧行政院‧財政部‧實業部‧文云、謹呈者、查所得稅自由職業一項、已奉財政部（鈞部）公告、自本年一月一日起實行開徵、公會等自應遵照、惟暫行條例中、對於自由職業者規定稅率最高、與按月繳納兩點、公會等僉認爲有失課稅公允之原則、謹爲鈞院（部）分別陳之、一‧條例規定、自由職業者之所得、係按月徵稅、惟查自由職業者之所得、須扣除各項費用、其性質實類似第一類甲種營利事業之所得、在一年中既有淡旺月之分、各月平均數、非至年終結算、不易求得、甚至一年之淡旺相抵、竟致毫無所得、事恒有之、若按月繳納、其有虧無盈之淡月、固得免納稅欵、但旺月已繳之稅欵、又不合於退稅之規定、似此有失公平、其理甚明、側聞財政部（鈞部）擬訂之「第二類薪給報酬所得稅徵收須知草案」內、對於自由職業者之所得、已規定每六個月結算一次、具見財政部（鈞部）於公會等上陳困難情形、業已洞燭、公會等感激之餘、曷敢再有瀆請、惟自由職業者、實與第一類甲種營利事業無分軒輊、均以年終爲決算之期、且營業之繁簡、上下年亦顯有不同、如每六個月結算一次、仍難符按月平均繳稅之原則、擬懇體念下情、對於自由職業者之所得稅、准依條例照年終結出之純所得、按十二個月平均計算繳納、以示寬大、二‧條例規定、第一類甲乙兩項所得應課之稅率、以所得合資本實額百分之二十五以上、課稅千分之一百爲最高、照此計算、是實收資本一萬元之營利事業、須獲利達二千五百元以上、始繳納二百五十元之稅欵、又第一類丙項之稅率所得、須滿一萬九千元、始課稅千分之二百、又第三類之稅率、定爲無論所得多寡、均爲千分之五十、惟第二類之自由職業之稅率、祇須所得達一千一百元、卽應課稅千分之二百、茲姑以二千元之純所得額爲標準、列表比較如下、

種類	所得額	應納稅欵
㈠自由職業者	二千元	二百七十三元六角
㈡甲乙種營利事業者	二千元	一百六十元（假定資本額一萬元）
㈢丙種營利事業者	二千元	八十元
㈣證券存欵利息所得者	二千元	一百元

如上所陳、自由職業者之稅率、高於其他各項甚鉅、已屬顯然易見、考條例中所得之分類、其第一類營利事業之所得、資本與勞力均須具備、第三類證券存欵之所得、僅以資本爲要件、可謂不勞而獲、至第二類薪給報酬之所得、純以勞力所換得、三者收入之難易、既迥不相同、而課稅之標準、反顚倒其輕重、似失公平之道、在自由職業者擔負、實覺過重、擬懇體念勞力所得之不易、將自由職業者之稅率、加以修改、以上二者、屬會會員等均感切膚之

何以手足常冷？何以重裘不溫？

人體因飲食所得之滋養而發生熱力，由血液循環散放於全身。故無間冬夏，皆有一定溫度，雖寒暑氣候不同，可藉衣服調節，保持相當平衡。如冬令手足冰冷，甚至重裘不溫，由於血衰之故，蓋因血流不能暢達於四肢，正如大旱之年，湖海之水不見減少，而淺港細流則先乾涸矣。是以手足常冷，過度畏寒，均貧血之現象也。

人造自來血 乃確具補血特效之科學製劑，其藥力一方增加血色素，一方催生赤血球，故能完成補血使命，且性極和平，無寒熱燥滯等弊，如血虧怕冷虛弱多病等。服之必有顯著功效。

主治：老年血衰 頭目暈眩 內外失血 貧血虛弱 食慾減退 耳鳴心悸 面黃肌瘦 病後虧損 血虧各症

五洲藥房有限公司發行

各處藥房均有出售

每日三匙 肥壯可喜
父母無不愛其子女肥壯，欣喜，惟一妙法，每日三餐之後，餵給那威鰵魚肝油三茶匙，自然達到目的。
那威鰵魚肝油為那威國政府經營事業，質與量皆極標準，配合故效力宏偉，非其他出品可比擬也。
那威鰵魚肝油

奉送最新
肺病療養指導書
函索即寄
美商愛世開洋行
上海四川路四百十六號

痛、紛紛籲請轉呈前來、財政部(鈞部)對於所得稅之實施、會由所得稅事務處函徵各界意見、仰見審愼其事之至意、曷勝欽佩、爲此迫切陳詞、「伏祈鈞院(部)俯賜採納施行、實爲公便、」除分呈外謹呈、

宴梁和鈞 晉京請願

新新社記者探悉、中華民國會計師協會・上海律師公會・中國工程師學會・中國建築師學會・上海市醫師公會・中華國醫學會・神州國醫學會等八團體、除呈請減低自由職業團體所得稅、並貢獻意見外、特定於本月二十七日(星期三)下午八時、假座香港路銀行俱樂部、宴請財政部所得稅事務處駐滬辦事處主任梁和鈞、交換自由職業所得稅意見、並定是晚各推代表一二人、聯合乘搭夜快車晉京、分向財政部實業部等請願、要求減低稅率云、

工商貸欵請求展期 財部批示通融辦法

第一特區市民聯合會、前據各區工廠商號要求到期工商貸欵展期一年償還、當即轉呈財政部核示「茲該會已接奉財部錢字第一一九八二號批示云、廿六年一月五日呈一件、爲到期工商貸欵、擬懇俯念時艱、准予展期一年償還由、呈悉、査本部前據上海工商業貸欵審查委員會呈、擬對於貸出之欵「訂定催收放欵辦法」、其辦法第二條甲項、規定「於放欵期限屆滿時、如遇借欵人向本會商請先還其借欵之一部、所餘未淸本息、能於放欵滿期後一個月一次淸償、或分期償還者、得准予通融、但每次所還之數、最低限度「必須達借欵總額四分之一、所有過期利息、並須於最後一次還欵時、如數淸付、」等語、經部核准、令飭遵辦在案、仰卽轉行遵照、此批、

請蔣回京 保安團隊黨指會 主持黨國大計

本市保安團隊黨務指導委員會、以時局日趨嚴重「昨特電蔣副主席請提前銷假回京、決策黨國大計」「茲採得原電如次、奉化蔣副主席鈞鑒、鈞座返籍休養、瞬經兼旬、値茲綏邊嚴重、叛欵益熾之際、敬懇提前回京、主持要政「決策黨國大計、以慰民望、而紓國難、臨電迫切、毋任企禱、上海市保安團隊黨務指導委員會叩養印、」

錢大鈞已回原籍休養

軍委會委員長侍從室主任錢大鈞、自西安事變受傷、來滬療治後、昨據錢宅消息、錢氏傷愈、業經離滬、回原籍正儀、略事休養、將來逕行入京、出席三中全會、

顏惠慶今晨赴杭

前任我國駐蘇聯大使顏惠慶博士、於日前由津抵滬後、連日分訪友好頗忙「茲悉顏氏定今晨八時、由滬乘坐早快車赴杭公幹、預定在杭將作三數日勾留、卽行返滬、

汽車司機工會 改十二小時工作制 昨通告全市會員

大公社云、汽車司機業工會、爲改良十二小時工作制、昨通告全市會員云、本會爲減除各工友本身深切痛苦起見、特以科學統計方法、將工作時間、改爲十二小時制、茲述要點如下、㈠每星期一至星期五、每日平均十五差、每差約四十分鐘、又加放車五次、每次約十五分鐘「統計每日工作六百七十五分鐘、(合十一小時一刻)此種出差工作、並不接連、是零碎陸續的、相隔總在一小時左右、日夜不得舒舒服服的吃頓飯、夜間又不得十足的安睡、有精神的時候、或是沒有生意、沒有精神時、偏偏接二連三的出差、到了半夜、精神疲倦、正在朦朧睡覺的辰光、客來叫車、又要出差、兩隻眼睛、黏閉着睜不開、客人連連催快、這種苦況、眞難以言語形容、實有情願入地獄「不願做此工作之慨、星期一至五、遇着喜慶令節的日子、亦須出二十餘差之多㈡星期六及星期日、每日約出三十差、每次平均四十分鐘、統計一千二百分鐘、(合二十小時)全日夜只餘四小時、再除去吃飯與淸潔車子的時間、還有幾多時間睡眠呢、㈢每逢節期誕辰新年和廢曆新年、皆須接連工作幾日幾夜、毫無休息、(每日夜須出四十差)因爲公司規定班次、每做一班、最少三四日夜、也有六七日夜的、沒有一定、肇禍之基、實由於此、㈣現在出差的情形、日夜平均、均是差不多、日間有上落寫字間「辦公事買物件等等生意、夜裏則有上落影戲院、回力球場・跑狗塲・半夜以後、還有跳舞塲散場、以及其他生意、所以日夜出差、絡繹不息、幾無停時、工人困疲極了、常常有拿着卡紙、睡在床上、或是睡在馬路上、或是闖禍、種種情形發現、上項所說各條、就其大槪而言「所以請求從速解放、改工作時爲十二小時、改良工作以後、所得的利益、㈠開車工人、可以保全健康、增長壽命、並可減少肇禍後精神痛苦、㈡可以減少本市司機失業工人、㈢可以免除行人意外的危險、㈣可以保障乘客安全、㈤可以減少捕房警局違章肇禍的案件、㈥公司方面、可以減少汽車肇禍的損失、

烟毒犯總復查時期 得用檢舉匪犯辦法

蘇省府昨令上海縣等遵照

大公社云、江蘇省政府、爲肅淸烟毒犯起見、業已通令各縣市、於本年一月一日起、實行總復查、並昨又通令上海寶山等各縣縣政府云、査本省上年爲規定檢舉烟毒犯辦法、辦理烟毒犯總檢舉期間、以鄉鎭保甲長檢舉烟毒犯、往往致涉誣累、遭受損失、設無相當保障、必視協助執行禁政爲畏途、當經本府委員會第八〇〇次會議決議、鄉鎭保甲長檢舉烟毒犯、得適用江蘇省各縣處理保甲戶長檢舉匪犯暫行辦法第六條及第七條之規定辦理、並經於二十五年二月三日、以民字第二三二號訓令、通飭遵照在案、所有此次烟毒犯總復查時、各縣鄉鎭保甲長、檢舉烟毒犯、仍應查照前令辦理、除分行外、合行令仰遵照「其處理保甲戶長檢舉匪犯暫行辦法第六第七兩條條文如下、第六條、縣政府區鄉鎭公所、對於保甲戶長檢舉匪犯、應負嚴守秘密責任、無論如何、不得將檢舉人姓名宣布或洩漏、第七條、縣政府密理匪犯案件、有特殊情形外、不得以檢舉人爲原告傳案質訊云云、

烟兌業呈報社會局 兌換抑價不由自主 瀝呈實在情形

市社會局前爲兌換市價低抑、令飭烟兌同業公會「查明具報制止辦法、該會昨特備文呈復云、呈爲遵令具報兌率低抑、敝業受制於人、委無操縱嫌疑「仰祈鑒賜設法救濟、以維業務、而遵功令事、竊奉鈞局海字第七八〇二號訓令內開、案據市民報稱、查財政部改革幣制、規定洋價、洵屬加惠民生「制止奸商操縱、早經明令公布、乃近本市兌換各店、竟不顧公令、厲行其舊時手段、每屆年關、將洋價捺低、甚至有二三十枚之進出、際此民生困難「奸商如此不仁、復違公布命令、若不嚴加制止、將來更無忌憚、等情據此「査近來國幣兌價突跌、銅元輔幣及小洋等兌率、均與規定不合、各兌換商店、不無操縱嫌疑、除分令外、合行令仰該會査明制止、具報候核、再查每屆本市年終大結賬期前、洋價必見下跌、影響市面「殊非淺鮮、自幣制改革以後、兌率穩定、更不應再有前項情事、時近年關、亟應設法預爲防止、併仰該會遵照辦理、具報爲要、等因奉此、遵卽召集執監各委、討論防止方法、僉以吾業兌換、自前十一月間幣制改革以後、卽已形同消滅、考其原因「則以經營銅元輔幣小洋等項、向係派遣學徒至小菜場小販、及他業各店收買、菜塲小販及他業各店、售進零星欵項、購貨須併大洋、彼時洋價參差不一、皆願向吾同業加貼手續費一二分、換取大洋、以資經營、同業收進兌出、稍沾餘潤、乃自改革以來「兌率奉令規定、而菜場小販、零欵換毫、不復加貼、至他業各店、均可兌換、兼之電汽各車、對於乘客・如購七分之票、予以大洋一元、亦可以找補九角、銅元二十三枚、幣有此現象、致使吾業營業「無人問津、在吾業旣營兌換、不得不設法收買各項零欵以應市、因向錢兌號拆兌、而其行市、逐日有單刋明、暗盤廣角字樣「同業需要應用、不得不忍痛接受、但同業之目標「在謀蠅頭微利、以資餬口、卽如收進銅元爲三千文、若加以車運及手續費文、否則卽受虧耗、如收「兌出祇可二千九百七十進不足三千、則兌出亦隨之而低跌、小洋同此比例「此吾業之受制於人、實在情形也、操縱之何哉、嫌疑之何哉、乃外界不察底蘊、咸加責難、甚且仇視、目爲奸商、同業含冤、實難伸訴、茲幸當局鑒及、飭令預爲防止、同業爲市民利益計、爲本身名譽計「自當將實在情由、呈請當局鑒核、設法救濟、等語、全體通過錄議在案、理合遵令備文呈報、仰祈鈞長鑒核、迅予妥籌救濟方法、以遵功令、而維業務、仍乞卽予批示、俾資遵循、無任公感、

各銀行對日滙結價辦法

本市銀行公會、爲日滙結價辦法、昨通知各會員銀行云、逕啟者、頃接洋商銀行公會來函、關於議決日滙結價辦法、附到議決案一件、准此、查本市各銀行有日滙交易者、自應仿照辦理、爲此將該項議決案、抄印分發、至希查照爲荷、

本市牙骨器業工人 昨日全體罷工 今日赴黨政機關請願 並提出六項要求條件

農村社云、本市牙骨器業、共有工人三千餘名「由資方規定、每副工資、國幣二角至一元二三角、去年資方藉以營業不振、時有苛減工資、而該業工人、因現値百物飛漲、實難維持生活、迫不得已、特於去歲十二月間、由全體工人、照原薪要求增加工資六成、業經上海市牙骨器業同業公會、會同牙骨器業職業工會、屢次磋商、協議決定統一工資、由該業同業公會通知各資方、自民國二十六年一月一日起履行、照原薪增加六成、詎迄今尙有一百餘家資方、抗不實行統一工資、遂引起未加工資之四百餘工人之不滿、該工人於日前推派代表、請求工會援助、業經該工會當務理事楊國樑・及幹事金東庭・等、向各資方結算工資、僅有一百餘家資方「拒不實行統一工資、」昨日上午九時、有未加得工資工人四百餘名、羣往南市新北門積善寺、召集牙骨器業工人臨時大會、到四百人、公推楊金生主席「行禮如儀、先由主席報告開會宗旨・及少數資方抗不履行統一工資之意義、旋卽開始討論各案如下、㈠關於少數資方抗不履行統一工資、壓迫工友應如何辦理案、議決、㈠卽日一致罷工、應付、㈡請求該業工會援助、㈢提出要求條件、㈠改善待遇、㈡要求資方履行統一工資、㈢不得任意尅減工資、㈣不得無故開除工友「㈤罷工期內工資照給、及工人一切損失由各資方負擔賠償、㈥保障以後不得發生同樣之舉動虐待工人、㈢組織糾察維持隊出發、勸導工友、取一致行動、㈣推定代表五十人、定今日(二十五日)往黨政機關及市總工會請願、上海市牙骨器業職業工會聞悉前情、卽派常務理事楊國樑等極力勸導各工友靜候解決、經勸無效、下午二時許、有工人楊金生・王榮生・戴德生・等七人、行經福佑路、勸導各工友一致罷工「被上海市邑廟警察所警士瞥見、卽遭拘捕、經報告該工會、由該工會派員携函前往警所、卽行保釋云、

地產業公會 反對自來水漲價 函請納稅華人會交涉制止 仍照七五折收費藉輕負擔

新新社云、公共租界自來水公司、爲將自來水價改每月七五折爲八折計算、實行漲價、用戶皆表反對「本市地產業同業公會、迭據各會員請求、以際此不景氣、地產一落千丈、商業衰落、市面凋敝之秋「雖去年各地豐收、然歷年虧耗之後、皆多難以應付、空屋比櫛、倘於此時遽加重負担、則不啻連本業之破產、各房客皆不願負担、故莫不表示反對、請求由會函請公共租界納稅華人會、轉函公共租界工部局、制止該公司增加水費、仍照原價七五折徵收、並擬呈請市政府交涉、以達免予增加之目的「藉減輕負担、以維民生、而利商業云、

本市米糧銷路疲跌 大結束期將屆 米船商均叫苦

大公社云、滬米轉口銷路「最大者爲天津・烟台・靑島・西安・等處、每日交易運裝者、數在二三萬包以上、西安方面、因時局不靖、貨運早已停頓外、其他各幫、値茲廢歷年關將屆、大結束在卽、故交易亦逐漸見稀、於本月底前完全停止交易、客商準備辦理結賬手續、

銷路沉滯

各幫交易漸次減少後、惟內地常・錫・吳・澄・崑・禾・湖・等各路河米、仍源源而來、致米糧形成供過於求、屯戶方面、亦以大結束將屆「銀根漸緊、收屯減退、本市各經售米號、添備米糧「照平時減去十分之三四「是以米糧銷路發生沉滯

米價續疲

滬市米價、因此之故、連日繼續回跌「運米船商、什九均告虧蝕、據米業領袖朱子香語大公社記者云、照往年慣例、在廢歷年終時、米價必高漲、但本年秋收出新之際、情形反常、米價驟然飛漲、致現在回跌當甚、因於此、至於社會局制止米價高漲之事、但事實上米價疲跌不堪、無從制止「且此項命令、公會並未接到、究竟實情如何、不得而知也云云、

粵路公債基金保委會報告

本會第十三期收支總數(甲)收入㈠由開辦至本期共收粵漢路局撥付公債息欵毫洋二三三三五七五元二毫五仙㈡由開辦至本期共收銀行利息洋毫二九一零七元六毫六仙兩項統計共收毫洋二三六二六八二元九毫一仙(乙)支出由開辦至本期共派債息毫洋二三三零九三四元六毫五仙(丙)結存計存毫洋三一七四八元二毫六仙正

收買小房屋

欲購買租界或南市小房地產約一二分至六七分、不論空地或連房屋價目不論須合投資歡迎出售者直接談判姓名代守秘密掮客亦所歡迎書明詳細情形投函申報一一六信箱合則約期面談

乘歐亞鉅型機
由上海經南京鄭州當日到達
北平·太原，成都，洛陽
寧夏·包頭，昆明，隔日到達
歐亞航空公司
電話一五七八〇·八·九 仁記路九七號

三友實業社
大減價祇有今天了
家庭聯語
孝莫辭勞 購三角牌糯米粉 敬爺娘 養口福 慈顏大悅
愛豈望報 辦三友社新圍涎 爲兒孫 掛胸次 童心竊喜

分片與汁
胃鑰
平肝順氣 開胃健脾
消食去積 降火利便
上海中西大藥房發行
(片)大小瓶 一元 一角五
(汁)每瓶 一元

足趾濕癢 腿夾癬瘡
水火燙傷 面皰熱癤
用塗抹靈 功效極速
塗抹靈
已潰用粉末
未潰用溶液
DERMALINE

…夢遺滑精…腰酸背痛…
…失眠心跳…神經衰弱…
這是戒煙斷癮以後的—難關●

戒煙非難，但斷癮以後，疾病紛起，往往醫藥失效，戒後而又重吸者，大都因此，蓋吸煙之時，「內分泌」發生障碍，體質日見衰弱，全賴鴉片之興奮性，調節其「內分泌」以苟延生存，故鴉片興奮性既過，「內分泌」又復障碍，乃血行遲緩，四肢疲乏，涕泗交流，如在大病之中，所以煙癮可除，倘投以尋常藥石，難生效力，則斷癮以後之種種疾病，不可倖免，戒煙後發生疾病者，「內分泌」機能不易糾正，惟有服食「內分泌製劑」，糾正本身「內分泌」機能，則精血兩旺，抵抗力日厚，（遺精）（失眠）（腰痛）（神經衰弱）諸病，乃立見痊愈，從此體質壯健，營養豐富，永無疾患之發矣。

德國壽爾康補片
是世界最新之內分泌複製劑！
爲科學化之大補品，戒煙以後，尤宜常服！

本品！採取（牛）（羊）（猩猩）等壯健動物體中之「內分泌」HORMONE好而蒙，及礦植物中提出之滋養成分，用科學培養法，複製而成，能直接調整人體「內分泌」機能，催精血之生產量，增加血液之循環力量，盛旺代謝，補充營養，內臟與百骸，俱由衰弱而臻強健，對於戒煙，以後發生之任何病象，十拿十穩，而功效立見，非戒煙者服之，精神充足，永遠百病不侵！

試服一盒～即見非常功效●

上海江西路柯爾登洋行二六四號

～～贈送長壽秘訣內載戒煙以後調攝方法甚詳函索即寄～～

虞洽卿路紀念會 訂定組織章程草案
正徵求參加團體商會等同意

市商會等　十六團體籌組之虞洽卿路紀念委員會、刻已訂定組織章程草案、徵求 各參加團體意見、將告成立、茲分誌各情如下、

進行籌備　本市公共租界工部局 及各界市民、爲紀念虞洽卿先生服務社會之功績、曾於去年十月一日、將西藏路改名爲虞洽卿路、並舉行盛大命名典禮、當時復經命名典禮籌備會決定、以後每年十月一日、例須開會慶祝、以誌永久紀念、並推定李大超·沈仲毅· 毛和源·曹志功·烏崖琴·負責籌備、茲悉各籌備負責人業已迭次開會討論、所擬定之組織章程草案、亦於昨日分函各參加團體、徵求意見、兩星期後、當即可召開參加團體 聯席會議、正式宣告成立、

參加團體　該會以崇仰虞洽卿先生之功業、而與先生事業 有關之團體公司聯合組織之、其業已決定參加之團體如下、（一）市商會、（二）第一特區市民聯合會、（三）四明公所、（四）輪船業同業公會、（五）甯波同鄉會、（六）萬國商團華隊、（七）第一特區納稅華人會、（八）三北公司、（九）鴻安公司、（十）甯興公司、（十一）四明銀行、（十二）通運汽車公司、（十三）鴻升堆棧公司、（十四）永耀電燈公司、（十五）甯紹公司、（十六）交易所聯合會、

會務情形　該會擬籌足基金國幣一萬元、由參加之各團體公司公認、該項基金、存放殷實銀行、所得子金、充足本會會務進行經費、其基金概不得動用、定每年十月一日舉行慶祝大會一次、其慶祝辦法、於事前由委員會決定籌備、除定期舉行之慶祝會外、如有臨時須舉行之各事務、則由主席委員召集臨時會議決定、

劇盜十三人 偵查未畢
法院今日審訊 捕房將請展期

法捕房於日前破獲本月九日上午闖刦法商水電公司放薪巨款未遂盜犯沈朝玉等十三名、抄出手槍盒子砲各一支、解送特二法院訊押、請求延期偵查、尙有案中盜匪阜甯人梁鴻根、因圖奪包探手中之手槍、致手槍走火、珠彈射出、擊穿左手掌、並傷左足、送往廣慈醫院醫治各情、已誌本報、茲特二法院定於今日上午審理此案、聞捕房方面因人犯既多、案情又極複雜、偵查尙未完畢、屆時將請求再予展期、

李阿榮 墜樓慘死

住居法租界喇格納路（即黃河路）三十八弄錦綉坊四號樓上之蘇州人李阿榮、今年四十五歲、向在公共租界南無錫路七十二號光華括絨廠內爲小工、於昨日中午回家進午餐、飽食酒飯後、於下午一時許上樓、不數分鐘、忽又下樓、因失足由樓梯上倒栽葱跌下、頭部着地、因腦部受傷、頓時氣絕身死、由同居之鄰人報告法捕房、派探前往調查後、即將屍體舁送同仁輔元分堂驗屍所、候今日報請特二法院派員檢驗、

檢查疑船 誤斃船婦
肇禍排長徒刑一年 撫恤家屬捐洋百元

本月十八日晚八時許、滬太路嘉羅綫屬之外崗鄉壯丁義勇隊、據密報悉、南市栫五福橋河內、停有形似盜船四艘、該隊排長談思源、當即率領隊士十餘名、會同公安分駐所前往檢查、即由談排長朱巡官上船、第一船查畢、至第二船時、竟被拒絕、此時該排長即取出盒子砲、擬施以威嚇、不料誤觸槍機、砰然作聲、一彈飛出、擊斃船婦伏胡氏、年二十九歲、江北人、談見肇禍後、立即率隊回部報告、並自請處分、翌晨、由該處徐區長·葉鎭長·帶同全體壯丁、將該肇禍排長、送往縣政府訊辦、一面由縣派吏下鄉檢驗、當日下午、即由承審員蒞庭訊問、該排長以事出無意、據實承認、並自願懲處、茲悉是案業經單承審員訊結、於昨日宣判、其主文云、「談思源因業務上之過失、致人於死、處有期徒刑一年、」幷聞該處徐區長葉鎭長等、爲體恤死者家族起見、特發起由該隊壯丁捐資百元、撫恤伏胡氏之家族、其欵昨已送出矣、

美國 變通驗疫辦法
以免妨礙船期

英文大美晚報云、據路透社紐約電傳、紐約自二月一日起凡入口之郵船、雇有合格之船醫者、苟非船中旅客患有傳染性之病症、祇須由無綫電將船中旅客之健康狀況報告港務當局、不必停輪、以待驗疫、蓋如曼麗皇后號等之大船、儘能於潮漲時入港、苟因停留錯過此時、又須多停一日也、上海則五六年來、早已實行此種辦法、凡入吳淞口之輪船、均由檢疫處在吳淞派醫登船查驗、無庸停輪、以免耽擱、惟由有疫港口開來者、則檢驗較嚴、檢疫處由伍連德博士主辦、備有小輪多艘、辦理殊爲完善、

南北兩帮無賴 爭倒冷飯
砍斃北帮頭目 拿獲兇手多人

去年十月八日晚十一時許、楊樹浦一帶有倒冷飯之南北兩帮無賴、爲爭奪是項生活糾葛、在華德路齊物浦路各持兇器、互相鬥毆、結果北帮頭目皖人高連生頭部被刀砍傷斃命、經榆林路捕房中西探拘獲兇手黃金生（又名小黑炭）·包金寶·施裕根·等一干人、解送第一特區法院、各處徒刑、前日、由華探目王承俊·閔滬海·在華德路續獲同黨甬人華小三寶·余慶發·兩名帶入捕房、一昨送刑三庭、工部局律師張天蔭請爲延期羈押詳查、諸鎭燊推事向兩被告詰問一過、諭仍還押、改期查明再核、

已解越南候訊
法新聞家格羅亞洛特

英文大美晚報云、前因被控挾有假護照而在北平被捕解滬之法國新聞家格羅亞洛特氏、拘禁華德路監獄、已閱數月、今晨（二十三日）已由法船約翰拉波號解往河內候審、因格氏復犯有侵佔某法婦佛郎十萬枚之罪也、格氏另犯有私藏軍事文件之罪、俟侵佔案在河內定讞後、將再解滬、由駐滬法領事法庭審理、格氏在船時、將禁於一室

減低房捐問題 法公董局復函
推稱已早打折扣

法租界納稅華人會、迭據市民及會員請求要求法公董局、減低一九三六年決算之房捐、實行扣除、業經該會致函法公董局、茲將往來函件、摘誌如下、去函略謂、一、如房租係用爲租值根據時、則此房租總額、應按房東所與房客享用利益之多少比例遞減、以便計算房捐、㊀含有自來水供給之房租、應減低百分之五、㊁含有電氣供給之房租、應減低百分之五、㊂含有垃圾焚化窰設備之房租、應減低百分之五十、㊃含有電梯設備之房租、應減低百分之十、上述各項利益而減低之總數、不能超過房租總額百分之三十、又關於器具設備房屋、其減低辦法、應由本局財政處處長或其代表按照房客以享用之規模的核定之、惟此項減低後之房租、淨值更超過百分之十五等因、經由會函請法公董局遵照上述辦法減低扣除、（下略）公董局復函云、接准來函、所謂將一切房屋、照一九三六年捐同房租者、照一九三六年捐稅決算表辦理等情、本公董局、在此復函中通知貴會主席、對於此案據主管機關所知者、此項房捐、照先生所謂之規律、早打折扣矣云云、

中華慈幼協會 前日執委會議

本埠中華慈幼協會、於前午十二時半、假座香港路銀行俱樂部、舉行第九十四屆執委會議、出席羅運炎·趙晉卿·林康侯·吳維德·李廷安·顏福慶·朱立德·牛惠生夫人·蔣滿克夫人、列席許建屏·陳鐵生·紀錄丁乘南·等、羅運炎主席、開會如儀、許建屏報告過去一月之會務概況、略謂、陳鶴琴已於本月十九日首途、前赴爪哇、代表本會、參加遠東禁販婦孺會議、本會前致函上海工部局、請設立兒童感化院、現接其覆函、表示願鄭重考慮、本月三十日、即舉行第八屆年會、所有賬目、均已經潘序倫會計師查訖、保障組辦理虐童案件十起、救濟組收容苦兒七名、教育組出版現代父母月刊四卷十期、並擬於兒童節出父母技術專號、將教養兒童之實際經驗、介紹於國人、慈幼 教養院現有兒童 八十名、慈幼托兒所五十名、慈幼療養院二十一名、閘北平民教養院一百零八名、兒童來沐浴者二百二十一名、旋討論會務、通過、議案如下、㊀二十六年度工作大綱、㊁二十六年度預算案、㊂第八屆年會程序、㊃增派顏雅淸女士爲本會代表、出席遠東禁販婦孺會議、㊄推顏福慶·趙晉卿·牛惠生夫人·等、研究慈幼美協會所提出關於南京慈幼實驗區之條件、在下屆會議提出報告、㊅陶行知、請求補助工學團事件、以本會新決定事 力發展本身 事業、停止補助外界、着幹事部婉謝、

夏國瓊 鋼琴獨奏盛況
爲中國人爭光不少

工部局弦樂隊舉行之星期音樂會、昨晚（二十四日）於蘭心戲院作十五次演奏、領導者爲意人法利·本次節目中、因有國人夏國瓊女士之鋼琴獨奏、與王文玉女士之獨唱、是以中國聽衆、均紛紛前往參與盛會、記者冒雨驅車到院時、門首已高掛客滿之牌、入場時、第一節目已開始進行、第一節目爲王女士之獨唱、王女士噪音圓熟、表情深刻、爲國人中習聲樂者罕有、曲終時博得熱烈之掌聲、尤爲聽衆所引領久待者、即夏國瓊女士所獨奏之「匈牙利幻想曲」夏女士彈奏時、氣魄之雄偉、技巧之純熟、發音之美麗、爲國人習鋼琴者造一空前紀錄、使外國聽衆、大爲驚奇、因之夏女士退場時、掌聲如雷、要求再奏之呼聲不絕、確爲中國人爭光不少、聞夏女士係名鋼琴家柴哈諾夫之高足、

女子書畫會 將開四屆展覽

中國女子書畫會、爲當代女作家所組織、歷屆展覽、出品高超、聲譽甚盛、該會近應各藝術家之要求、提早開會展覽、頃聞已訂定三月十三日至十五日、仍假虞洽卿路甯波同鄉會四樓、舉行作品展覽會三天、章程可向卡德路一五八號李宅索取、今年除舊會員外、新加會員極夥、皆有精作出品、想屆時必更有一番盛況也、

華商證券交易所 昨開股東常會

上海華商證券交易所、昨日下午二時、開股東常會、到股東一百六十七戶、計三萬零四百五十股、由理事長張慰如主席、常務理事沈長賡 報告營業狀況、監察人孔頌馨報告本屆帳略畢、公決盈餘支配、遂茶點散會、並聞該所定廿九日起、開始發給本屆股息云、

紗布交易所 昨開股東會紀

華商紗布交易所、昨開第三十一屆股東常會、到會股東計四萬餘股、由穆理事長致開會詞、聞理事報告營業概況、張監察人報告帳略、均經全體通過、並議決本屆 純益金分配案、及選舉理事暨監察人、遂茶點散會、其股東應得利息、定於二十六日起核發、

四明銀行 昨開股東會議
人數不足假決議增資

四明銀行、於昨日下午三時、在北京路該行二樓會議室、召開臨時股東會議、公推股東方 椒伯主席、因到會股東不足 法定人數、由到會股東多數爲假決議如左、㊀本行續招商股、爲數不多、爲發展業務計、議決、授權董事會呈請財部、撥給官股、㊁關於原有股份折算事宜、亦授權董事會、向財部妥商辦理、㊂在半個月內召集第二次臨時股東會、對於假決議再行決議、至四時始散會、

百昌行 歡宴何華生

香港鉅商何華生君、在南洋羣島及國內各地、經營新藥業、達數十年之久、推銷國產新藥、尤具熱忱、茲因事過滬小作勾留、百昌行嚴柏林君昆仲特假座滬西冠生園農場設筵欵待、由海上名人作陪、賓主盡歡 攝影而散、

無錫同鄉會 福利同鄉子弟
創設小學一所

本埠七浦路無錫旅滬同鄉會、爲滬上之著名團體、一切設施、均本實事是求、去歲應多數同鄉之請求、恢復旅滬小學、積極籌備、決定於該會會所內開設第一小學、現已開始招生、決於二月二日正式上課、聞凡會員子弟均可免費入學、又旅滬錫紳裘可桴·馮赭丞·等、特捐贈寒衣數百套、由該會分發旅滬貧苦、藉資賙卹、

三北鴻升碼頭 械鬥風潮解決
工人分組管理

浦東賴義渡三北公司鴻升碼頭、於本月二十日 午後一時、發生小工與巡丁 猛烈械鬥一案、受傷者工人方面 計湖北人羅忠秀一名、巡丁方面、計天津人楊萬林·李振聲·張芝山·王德坤·等四人、詳情曾誌前報、茲悉此項風潮、業經公司當局與工頭方面數度磋商之後、決定解決辦法、即於全體工人中、分爲十餘組、每組二十人、推一小工頭管理、某一組工人肇事、即歸某一小工頭負責、此次受傷工人、由總工頭酌給醫藥費用、上項辦法、已得勞資雙方同意、昨特函請浦東分局銷案、

水警區長朱愛周 認眞冬防工作
抽查防務考核勤惰

江蘇省水上警察隊第三區區長朱愛周、以現值冬防緊張時期、又以廢歷年關將屆、船商運輸、出入頻繁、爰於昨日起、親往所屬各隊汛地、抽查冬防工作、考核勤惰、以覘成績、並召集官佐隊士、面諭機宜、以鞏防務、一面特派巡艦、分往海面各港口衝要地點、嚴密梭巡、凡遇有形跡可疑之船隻、概須施以檢查、盤詢來歷、杜絕匪類潛入、以護航行治安、

縣府 飭提欠賦梱業

上海縣政府近查本縣各區梱業中欠繳二十二三年田賦者、爲數甚鉅、迭奉省廳令飭限期清理舊賦、自應嚴行追繳、當經開明梱業欠賦清匯、一再催繳、置若罔聞、故特訓令各公安分局所派警 一併提案押追矣、

縣屬浦西 電話下月通話

上海縣浦 西各鄉鎭聯絡電話、自施工敷設以來、其植杆架綫、大部告竣、其交換總機（設於縣府東首之民新鐘樓內）及用戶話機、亦將裝接就緒、電話交換所亟待成立、以資管理、已由縣府擬具組織規程業務收支預算及營業暫行辦法、呈送江蘇建設廳察核示遵、下月內即可通話矣、

旅越 僑胞捐欵援綏
續匯去七千六百餘元

旅越僑胞、愛護祖國、夙具熱忱、此次綏遠守土抗戰、旅越華僑縮食救濟兵災慈善會、曾迭次募集鉅欵、匯寄前方慰勞將士、昨據該會執委會常委李康·顏子俊·黎岳南·及監委會常委蔡景棠等 函上海記者略稱、該會茲繼續收得僑胞捐助綏遠 慰勞欵七千六百四十 六元三角二分、已由天津浙江興業銀行匯去、其匯票、則呈寄僑務委員會委 員長陳樹人氏、轉寄綏遠省政府傅主席云、

德艦愛姆登號 由日來華訪問
先赴京再來滬

德國歐戰後新 建之教練艦愛姆登號、作遠東訪問、首赴日本、留 一星期、業於二十三日由橫濱 起椗來華、將過吳淞口、逕赴我首都拜謁我中樞當軸、抵京後、將停泊下關碼頭、「聞在京日程、業已排定、除拜謁我國政府領袖、德國駐華大使陶德曼、招待各界參觀該艦外、並謁陵獻花、預計在京留 五日、再行來滬、該艦重五千四百噸、艦長爲樂曼氏Walter Lohmann云、

法租界 國藥號復業後
今日集議付捐辦法

法租界各國藥號 罷市風潮、經各方調解後、法公董局先於前日下午、將各藥號電火恢復、罷市藥號、則於昨日上午十二時、遵照公會通告、一律復業、風潮遂告解決、據調查所得、此次罷市期內、各藥號中以宓天一·修心堂·老同仁·榮仁道·永安堂·李潤德·等七家、因受法方封鎖、損失較大、至復業後付捐辦法、各藥號昨晨雖有一度集議、但仍須今日開會、作最後決定云、

馬雪斯昨抵滬
考察滬工商業情形 圖謀發展中加貿易

加拿大首都商會主席子馬雪斯、前自澳洲出發、作遠東商業調查、業於昨日抵滬、馬氏爲加拿大首都商會主席、澳洲罐頭肉食品鉅子、此次抵滬前、曾至爪哇·新加坡·檳榔嶼·西貢·香港·等地視察、抵滬後、將作短期勾留、考察本市工商業情形、藉以增進中加貿易、事畢後赴平經日本返國、

慰勞會 公佈續收捐欵

上海市商會等各團體所組織之綏遠剿匪救護慰勞會發表第四十一次續收捐欵數目如下、㊀浦東銀行代收大華小學學生八元、正東小學三元六角四分、陳碩明一元七角五分、高士奎七角五分、馮金源二角、黃承德二角、楊金根二角、張良瑜一元、葉均二元、上共十七元七角四分、㊁國華銀行代收私立海川補習夜校一元、德泰紗號二十九元、上共三十元、㊂中國銀行代收華福帽廠四元一角、㊃大陸銀行代收嫣四三元、唐景嵩六角、上共三元六角、㊄勤工銀行代收聯誼社聚餐會十四元、㊅上海銀行代收務本女子中學一百二十六元五角三分、上海衣業同業公會四百十五元七角、上海青年會全體工友聖誕慶祝移捐一百六十八元七角四分、上共七百十元零九角七分、㊆交通銀行代收上海市橡膠號業同業公會一百元、㊇同潤莊代收利亞橡膠物品有限公司三十元、永大實業公司一百二十五元三角、上共一百五十五元三角、㊈浙江興業銀行代收新和興鐵廠同人一百七十九元九角四分、總計第四十一次收到一千二百十五元六角五分、

交通銀行舉辦 浙省農村放欵
放欵總額一百萬元 正式合同即可簽訂

國民社云、交通銀行應浙建廳之請、舉辦浙省嘉興等十縣農村放欵、經雙方數度接洽後、各項辦法均已商定、此次貸欵總額一百萬元、草約現正由總行審核中、一俟通過、即可由浙建 廳與交行杭分行正式簽訂後、春耕期內即開始貸放、

濟生會 辦理河南災振

中國濟生會·前合各慈善團·赴綏遠辦理急振、由該會委員馮仰山君·親往指導、已撥出振欵五千元、暫救眉急、戰餘孑遺、値此冰天雪地之中、困苦飢寒、慘狀不堪筆述、延死生於呼吸之間、待拯救於亂離之地、聞者傷心、言之墮淚、今該會又接河南振務會函電、以旱災三十餘縣、雪逼寒凌、凍餒欲絕、疾病叢生、乞振活命、聞該會已寄出振藥濟生丹二千瓶、保安丹六百瓶、急救病苦、惟點金乏術、往振無資、海內仁人、憫此天災、當懷惻隱、該會能有集欵、即擬擇尤援手、渴鮒待蘇、企予望之、

浦東 破獲烟館一起

浦東楊思橋警所巡官蕭景福、自本年一月一日 奉令嚴禁烟毒後、對於偵查工作、異常嚴密、昨日一日間竟破獲烟館二家、㊀周家渡福興浜四號抓獲館主顧周氏、年四十二歲、烟犯湯奚氏、年三十四歲、本地人、住湯家宅一號、徐家全、年七十五歲、本地人、住湯家宅一號、顧家發、年四十一歲、海門人、住周家渡福興浜四號、抄出烟槍烟燈鴉片並烟具等、㊁楊思橋一百十九弄十號徐楊林家、抓獲館主徐楊林、年三十歲、烟犯王張氏、年三十二歲、住三林塘趙家宅、並抄出烟槍烟燈盤鴉片等甚多、一併解送塘橋警局呈解總局懲辦、

馬達爆裂 石印局火警

滬南王家嘴角生義碼頭街二八一號顧永泰開設之永泰祥石印局、創辦迄今、已有數載、營業甚爲發達、昨日上午十時四十分、忽因馬達爆裂、致遭回祿、頓時烈燄飛騰、不可收拾、冒穿屋頂、當經鄰人瞥見、卽奔告崗警卽電召滬南各區救火會驅車到場灌救、至十一時許、始告熄滅、是役結果、共焚燬二八一號及二七五號石庫門兩幢、店主顧永泰及其弟永祥、因發覺時樓梯已着火、由窗口跳下、致跌傷頭足等處甚重、後由救護車到來、將受傷人車送霍直南醫院醫治、事後經董家渡警所將火首傳入警所訊究、聞該店向公平保險公司孫宏生經手保有火險一萬六千元、

羽士尋妻案 原被均不到庭
候再傳訊

太倉直塘人向業羽士之葉生林、娶同鄉女子巴瑞寶（今年二十五歲）爲妻、生有一子、已七八歲、巴氏於民國二十三年間、以來滬帮傭爲由、一去不回、音息杳然、直至去年冬間、始由堂內兄巴寅南告知巴氏已在滬轉嫁與牛奶棚主周姓爲妾、由新橋街一百四十九號萊頭店主同鄉人唐金福介紹、遂偕巴寅南來滬尋見、伴同回家、因不及乘火車、借宿於北泥城橋鴻祥旅館、翌日、巴氏又被唐金福糾人攔去、葉乃具狀特二法院刑庭、自訴唐金福妨害家庭、奉訊諭唐交保候示、乃巴瑞寶反在特一法院自訴葉生林糾人妨害自由嚇詐等情、並否認與葉結婚、經特一院向新聞捕房吊查案卷、認自訴人巴瑞寶與葉生林確有夫婦關係、判決自訴不受理、特二法院方面對於葉生林控唐金福自訴案、經前刑庭長王綱煦傳案續訊、因自訴人不到、諭知改期、前日由陳大器推事蒞刑一庭續訊、因雙方當事人與律師均未到齊、庭諭改期再傳審理、

沈雪貞 訴訟解除婚約

崇明婦人沈姚氏、家住愛文義路陳家浜三四五號、其女沈雪貞、年二十歲、現在先施樂園爲女茶房、茲沈姚氏·沈雪貞·母女、在地方法院訴崇明沈家灣南沙宅同鄉人沙小江（年二十六歲、上海人、住在閘北青雲里後面）確認婚約無效、略稱、原告之女雪貞、於十四歲時、憑媒介紹與被告訂婚、但其時僅憑父母意旨、未詢得雪貞同意、現雪貞年已長大、對於該項婚係、頗難追認、以免將來一誤再誤云云、而沙小江辯稱、與雪貞早於民國二十 年九月初六日、在原籍結婚、曾生一女、不幸於七天卽殤、迨至二十四年、彼來滬作女茶房、習於摩登、過慣都市生活、不肯歸家、別有用意、請駁回原訴等語、昨由唐佑華推事開庭、諭謂本案先決問題、在於程序錯誤、無論如何、應以沈雪貞沙小江爲對象、不能以女母率混爲當事人、最多爲代理人、本案應調正程式再核、

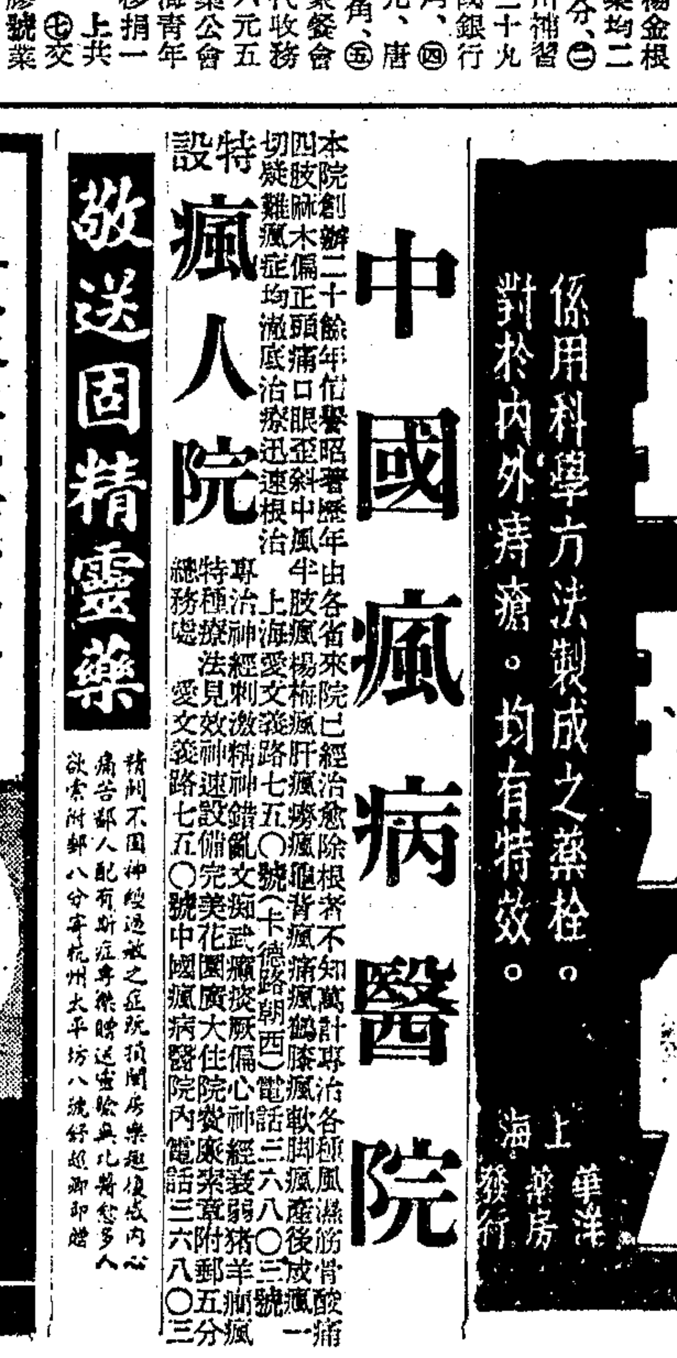

敬送固精靈藥

精關不固神經過敏之症既損閨房樂趣復成內心痛苦鄙人配有斯症專藥時送靈驗無比屢愈多人欲索附郵八分寄杭州太平坊八號舒超卿印贈

中國瘋病醫院

本院創辦二十餘年信譽昭著歷年由各省來院已經治愈除根者不知萬計專治各種風濕筋骨四肢痲木偏正頭痛口眼歪斜中風半肢瘋楊梅瘋肝瘋癆瘋癱背瘋痛瘋鶴膝瘋軟腳瘋產後瘋一切疑難瘋症均澈底治療迅速根治　上海愛文義路七五〇號（卡德路朝西）電話三六八〇三號

特設瘋人院　專治神經刺激精神錯亂文痴武癲痰厥偏心神經衰弱豬羊癲瘋　特種療法見效神速設備完美花園廣大住院餐廳案章附郵五分　總務處　愛文義路七五〇號中國瘋病醫院內電話三六八〇三

掃痔丸

係用科學方法製成之藥栓。對於內外痔瘡。均有特效。

上海華洋藥房發行

韓祖德新著 中國商用帳法
商業行號欲免徵收所得稅之糾紛者 商界青年欲獲最有益處的商業書者 均不可不看
會計師
二月八日出版 提前發售預約
全書三百餘頁 便利外埠訂購
本書係由著者根據多年經驗作成極合商界實用全書分十二章都凡二十萬言對於舊式簿記不少改革方法均能適應習慣文字明白淸楚編法極爲醒目書中並載杭市錢業即將實行之新會計制度及著者私擬之中國帳法附錄有記帳結帳實例表式完全可作商號改良簿記之範本商業行號購作參考可免習慣上種種結帳之錯誤青年商人讀之尤能增益不少常識年內因趕印不及出版無多從速訂購以免向隅（招請全國各埠書局代爲經售簡章函索即寄）
定價一元二角 預約每冊八角 寄費免收 郵票通用
預約處：杭州佑聖觀路208韓祖德會計師事務所

味梅草堂藏古今名人書畫展覽會
急景殘年照碼七折出讓▲地址：北京路貴州路口湖社大廳▲日期：一月二十日起二十八日止

嚴子裕等詐財
須維周等控
嚴等均避不到案 法院准發票通緝

無錫人須維周、近延徐士浩·左德薰·兩律師、以詐財罪控前百老滙路一八五號即新門牌六一九號中央冷藏廠主嚴子裕·虞文浩、昨日下午、由第一特院葉聖超推事傳訊、經將傳票送達小東門大生弄二號嚴子裕·乍浦路二十八號虞文浩、均被拒退、無從送達、當由原告須維周供述、民國二十四年三月四日、虞以中央冷藏廠租屋內全部生財裝修機器等作爲抵押品、押去洋五萬五千元、定期六個月、利息每月七百五十元、每三個月付一次、被告等到期不還、乃展期一年、距知屆期未滿、而該廠於二十五年五月突加「有記」公司營業、於六月十六日、委徐律師去函交涉、被告來信推諉搪塞、復經函催限期淸償、且悉該廠機器生財等物、久經出賣與中國銀行、且曾涉訟、被告等知難掩飾、乃畏罪逃亡、避匿不見、故此請求治以應得之罪、並附帶民訴、追償五萬五千元云云、繼由左律師陳請被告旣無住所、早已逃避、請求通緝到案嚴辦、葉推事遂諭准予通緝、
×　×　×

昨又全天陰雨

本埠近來天氣溫暖、華氏寒暑表常在四五十度、惟晴雨不常、昨日晨起、又細雨濛濛、繼以雨絲連綿、至晚未停、據一般人之預料、或將轉寒下雪、

浪人勒索船戶
陶小三子等判懲

浪人陶小三子·嚴海寶、近忽異想天開、在齊物浦路附近平房中立一普安公司、向碼頭停泊同鄉船戶勒索碼頭費、大船每六角、小船每四角、若不交付者、唆使同黨將船主毆、受若輩之害者、不勝枚舉、前日有船戶張順隆·錢志誠·李自青·張火生·等一干人、投榆林路捕房報告、捕頭派探馬安祥協同西探密往將陶·嚴·兩人逮捕、抄出簿據一本、連同嫌疑犯錢鴻生、一併帶入捕房收押、昨解送特一法院經鍾推事訊明、判決陶小三子處徒刑七月、嚴海寶六月、錢鴻生斥釋、

信用及勞務不能作資本額計算之商榷
沈立人會計師

資本額之計算，自我國征收所得稅後，已成爲社會談論之主要問題，而亦爲人人所亟欲明瞭者，鄙人不敏，敢就管見所及，稍加討論。

歐美各國對營利所得征收所得稅之稅率，不問資本之大小，一律依純益之多寡，而定稅率高下，我國則不然，關於此類所得稅率計算法，係以純益合資本實額之比數大小，定稅率之高低，於是以同一純益數在資本較小者須繳稅若干，而在資本愈大者其稅率必愈小，故各商號均相率增加資本，以求減輕繳稅之負担，惟按吾國工商界之會計制度，新式之公司廠商其資本額固極易求得，但舊式行號之創自數十年甚或數百年前者，多爲獨資或合夥性質，欲求其眞確之資本，實非易易，蓋此等行號之資本數大都微小，而每年營業常百倍於此，即年獲之純益亦恒數倍其資本，試問此龐大之營業，及數倍之純益，僅賴此微小之資本，焉能獲得，苟進一步而研究此類行號之賬冊，則知除其資本外，尙有各戶借欵若干，銀行錢莊放欵又若干，共總數大於資本者或竟數十倍，則吾輩可恍然於此巨額純益之所由來矣，此類借欵及放欵雖屬負債，然按其實際即爲藉以獲此巨額純益之資金，茲更就此項借欵及放欵爲一更深切之探討，吾國錢莊習慣大都專營信用放欵，而此類放欵旣無抵押品當然專以該商行或其股東之平日信用爲標準，假設該商行或其股東並無此項信用，則錢莊當然不願放欵，而此商行必需要此項欵項爲貿易之資本，則其股東必須設法以地產或其他有價證券交與該商行作錢莊抵押欵項，由此觀之，則前項信用實不啻後項抵押品，股東以抵押品交與商行爲營業資本，當然可作資本計，則與此項抵押品相等之信用，自亦可作資本計而無疑，考吾國民法第三編第十八節第六百六十七條規定「合夥之出資得爲金錢或他物或以勞務代之，」公司法第九十一條規定股欵事宜內，載有「以金錢外之財產抵作股欵者，其姓名及其財產之種類價格與公司核給之股數，」是我國法律亦承認金錢以外之無形資產可作爲資本之一部份，反觀吾國所得稅施行細則第七條規定，「稱資本者照公司組織實在繳足之股金，或其他組織實際投入之本金，」又納稅須知第四項解說爲「所稱之資本不包含信用或勞務之出資」云云，細加考核，似欠公允，蓋所得稅乃根據營利所得而來，營利所得乃由實在繳足之資本及信用而始產生，如上例中僅靠資本，決無獲得巨利之可能，今乃明定除實在繳足之資本外，信用不能作資本計，寧得謂平，不僅此也，對於經濟原理會計原理以及吾國之民法亦均矛盾，故鄙意竊以爲不可，推測所得稅條例所訂信用及勞務不得作資本之用意，或恐此類無形之資產計算時不易正確，致征稅過高，或征稅無着，然按之會計原理，及各國先例，欲求一正確而科學化之計算法，並非難事，茲特引證美國所得稅稽查委員會，Committee on Appeals & Reviews第三十四起成例，A. R. M. 34其判決詞爲「凡一切正當事業、其有形資產之利潤可作八厘計，而無形之資產應作一分半計，其計算法係至少取五年中之盈益平均後，除去有形之資產以一分半率計，即爲無形資產」云，惟此項計算法並非一定，因以後R. R. 146 A. R. R. 252及A. R. R. 2954之成例，稍有變更，惟計算之方法則相同，至此類無形資產可以估計之時期，根據美國出版之會計大全內載有下列事項發生之時，得爲信用之估值：一、事業之出盤，二、牌號之轉讓，三、改組或合併，四、新資之報入，五、資產之估值，六、公司事業定義之變更，七、合夥股東之變更，上述第五項於一九三一年三月一日係美國全國所得稅統一征收所得稅之開始，亦即等於我國之今日，故特將此問題提出，以就教於海內明達，幸有以教之。

拐案匪解警局

南市車站支路陳金記花線作、有一幼子、名陳小春子、今年六歲、於昨日午飯後忽然不知去向、經家人分頭找尋、旋經其兄陳學文（十五歲）尋至徽寧路地方、遇見小春子被如皋劣童胡四根誘騙在途行走、當即攔獲鳴警、帶入警局、訊供一過、判將兩造申送警察總局訊究、

汽車夫之獸行
法律決難寬恕

鹽城婦人葛楊氏、年四十八歲、住閘北新橋六號、嫁夫早故、遺有一女、乳名鳳子、年方十三歲、葛氏生性風騷、不耐獨宿、與一阜寧人陳志祥姘識、同居一處、陳年二十八歲、業汽車夫、性喜漁色、在外眠花宿柳、致染梅毒、痛苦不堪、惑於人言、謂與處女交合、病可痊愈、陳乃不顧人道、竟於前晨九時許、乘姘婦葛楊氏出外購菜之際、將鳳子用強姦汚、事後陳即避走、葛楊氏回家、見女行態有異、詰悉前情、憤怒異常、於昨晚七時許在交通路撞見姘夫陳志祥、當鳴警拘所訊辦、

唐家弄昨盜刦

城內西唐家弄米商奚仁甫家中、於昨日下午三時、忽有盜匪四名闖入、袖出手槍、向其家人等嚇禁聲張、大肆搜刦、共被刦去金戒二只、鈔洋四十餘元、各盜得贓、相率逸去、事後報警查緝、

開發起人會
業餘學術硏究社

諸介良·王錦文·謝子奇·魏子美·張其鳴·陳會福·張鴻森·朱世鴻·等三十餘人、爲發展民衆互謀學識起見、於二十三日下午、在岳州路二百四十七號、開發起組織上海市公民業餘學術硏究社發起人籌備會議、公推諸介良爲籌備主任、業已具文呈請上海市黨部、即將正式組織、

江逢治肺癆藥水暢銷

本埠北四川路九六五號、江逢治化學製藥公司發售之肺癆藥水、行銷二十餘年、神效卓著、活人無算、近以時屆冬令、正肺病劇發之時、銷路尤爲活躍、聞該公司以各地經售是項藥品之藥房、紛至沓來、添配貨物函電、刻正日夜開工趕製、以應病家亟需、

郵票停售後辦法
「限四川貼用」

上海郵政管理局通告第一三八號云、案奉交通部郵政總局通令略開、查四川省所用加印「限四川貼用」字樣之郵票、業已停售、茲將停售後之通用及掉換期限、分別規定如下、㈠加印「限四川貼用」之總理及先烈遺像郵票、准在四川省內寄發之郵件及包裹上繼續貼用、至二十六年三月底止、過期即行廢止、不准通用、如公衆尙有未能用罄者、在廢止後六個月內、（即二十六年四月一日起至九月三十日止）准予持向各地郵局、掉換同值之普通郵票、㈡加印「限四川貼用」字樣之帆船式一分五分五角郵票、准在四川省內寄發之郵件及包裹上繼續貼用、至二十六年一月底止、過期即行廢止、不准通用、如公衆尙有未能用罄者、在廢止後六個月內（即二十六年二月一日起至七月三十一日止）准予持向各地郵局、掉換同值之普通郵票、等因、奉此、除遵辦外合行通告週知、此告、局長乍配林、一月二十一日、

一月號出版
復興月刊

新中國建設學會主編之復興月刊、發行以來、於茲五載、五卷五期、即一月號、頃已出版、計有鄭宏述氏之復興春秋三篇、後聖氏之仁學救國論—今後國策三原則、張一凡氏之我國鹽制之演變與今後、張白衣氏之一九三六年下半期世界經濟之淸算、夏夢威氏之一九三六年末歐洲國際動亂的透視、王耀墉氏之英國關稅政策之變革、黃藝錫氏之棉衡、汪緝熙氏之德日同盟與歐亞危機、王行氏之日本軍備之最小限度的充實計劃、張天爲氏之世界經濟復興之現階段、盧均氏之中國國民生活之現狀各篇、尙有大學文壇、文藝等、內容異常充實、本外埠各書局均有出售、該刊下期並發行黃膺白先生紀念特輯云、

市聲

▲胃腸病之特效藥 胃腸病專藥斯托命Stomine係用最新科學方法所製成、含有活性酵母·維他命·和爾蒙·阿米諾酸等貴重原料、功能中和胃酸、增加食慾、使食物中營養素充分、與血液同化、並補足食物中所缺乏之營養素、故對於新舊胃腸病症、能使完全斷根、不復發作、聞本外埠各大藥房、均有該藥片出售云、

出版界

▲國際評論 國際評論社編刊之國際評論季刊、第二期已定本月十五日出版、內容精彩、較前期尤有進步、計有張爲之英美意在地中海勢力之角逐、朱廣心之蘇俄外交之轉變、張彝鼎之經濟不景氣與美國通貨膨脹政策、君澤之日德同盟與二次大戰、鐵道廣之希特勒之經濟指導原理、周明勛之國際現狀與中國應有之外交、寶國鈴之一九三六年的世界危機、汪綽然之蘇聯北西伯利亞鐵路的透視、李金燮之德國外交政策、劉舉賢之法國須要和平、王式智之德意志與歐羅巴的和平、一正之土耳其工業、等篇、言論正大、取材正確、每冊售大洋二角五分、預定全年九角、國內郵費在內、國外照價加倍、訂閱處南京正中書局、

進口輪船報告

▲廿五日進口船
江新 長江 招商
明興 長江 三北
萬象 福州 三北
蘇州 港汕 太古
太原 港廈 太古
新疆 靑島 太古
德和 長江 怡和
朋格羅 日本 大英
希里拉爾 印度 大英

▲廿六日進口船
廣州 港福 太古
岳州 港汕 太古
長沙 長江 太古
貴生 靑島 怡和

出口輪船報告

▲寧紹班
新寧紹 廿五日 寧紹
新鴻興 廿五日 達興
寧興 廿六日 三北
新江天 廿六日 招商

▲長江班
大通 廿五日 招商
武林 廿五日 太古
吉和 廿五日 怡和
松浦 廿五日 三北
溫州 廿六日 太古
德和 廿六日 怡和
明興 廿六日 三北
江新 廿六日 招商
黃浦 廿七日 太古
康定 廿七日宜昌 太古
公和 廿八日 怡和

▲北洋班
蘇州 廿五日靑島 太古
盛京 廿五日威海烟津 太古
通州 廿六日靑島 太古
怡生 廿六日威海烟津 怡和
安興 廿六日靑島 招商
岳州 廿七日烟津 太古
富陸 廿七日靑島烟 怡和

▲南華班
嘉應 廿五日午 汕港粵 太古
新寧 廿五日 汕港 怡和

貴生 廿六日 汕港粵 怡和
太原 廿六日 廈港粵 太古
海利 廿七日 汕港粵 招商
萬象 廿七日 三北
靖安 廿八日 三北

▲溫州班
瑞平 廿一日 瑞平沙 中安
三江 廿七日 瑞平 中安
新瑞平 廿九日 瑞沙 中安
瑞興 廿一日 瑞安 中安

▲溫州班
大慶 廿五日 大達
正大 廿五日 大通
大豫 廿六日 大達
隆大 廿六日 大通
鴻大 廿七日 大達
海晏 廿七日 招商
鴻興 廿八日 達興

▲遠洋郵船
舟山 廿五日定海石浦 寧安
達興 廿六日定海石浦 寧安
穿山 廿七日 寧安
合州 廿七日 寧安
日本皇后 廿五日香港 昌興
亞洲皇后 廿九日 昌興
芝沙尼爾 二月二日香港 渣華
芝巴德 三日 渣華
長崎丸 廿六日 日郵
上海丸 三十日 日郵
怡士登 廿五日歐洲 美最時
朋多羅 廿六日 大英
維利亞 卅日 意郵
普雷西鐵 三日 美總統
阿爾芭 六日 大英
愛斯 五日 意郵
加拿大 廿八日 大英
且達 二月八日 大英
希里拉爾 廿五日印度 大英

天氣報告

徐家匯天文台昨日午後四時三十分氣象預報云、山東四周天發、頗晴寒、有烟霧、並強烈之西北至北風、揚子江流域天陰而寒、有雨或霧、風來自東北至西北、漸有雪象、浙江與東海有旋風與雨、或霧、因低壓經過向東北東前進所致、臺灣海峽天陰、有東北風、又昨日午後三時前二十四小時內、本埠氣溫、最高四六·四、最低三五·四、去年同日、最高三八·三、最低三五·六、

電報招領
（一月二十三日）

左列電報、投送不出、存本埠四川路二〇〇號上海電報局待領、一·（三六三八四）杭州來、發交四馬路會賓樓陳霽湖、二·（三七六七三）新浦來、發交江灣同德醫學院劉仁麟、三·（三七零零七）吳縣來、發交聖約翰大學高宗慶、四·（三六六一三）崑山來、發交月河路永坊里五一王林生轉翰培子、

來函

逕啟者、頃閱貴報於本月二十三日、載有「怡和輪員工糾紛調解成立」之三項辦法、乃與事實不符、茲將雙方於本月廿一日下午三時、在中華海員工會特派員辦事處、由秘書王寄一·科長王雅倫·出席調解結果、同益社代表張福生·俞華祥·王善慶·翁良驊·等十三人、管事代表勵載臣等十三人、雙方簽訂協約七項開列於後、務請貴報館賜予正更爲荷、㈠工友於工作有錯誤、管事應善意規勸、如雙方不能解決時、得報告中華海員工會、秉公辦理、不得直接報告公司、㈡各輪工友缺額之補充、及工友職務之更調或陞遷、均由中華海員工會調派、再函請公司查照辦理、雙方亦應絕對服從、並不得於事前報告公司、㈢管事與工友間、發生糾紛時、由中華海員工會根據調解勞資糾紛辦法、秉公處理、雙方應絕對服從、㈣非會員不得在各輪工作、其現在各輪工作之工友、尙未入會者、限期一月、遵章入會、逾期即命離船、㈤怡和各輪失業會員、應向中華海員工會上海分會、辦理會員失業登記、㈥全輪大菜間工友、所得酒資、由管事及各工友照股一律平均分配、㈦新舊管事交替一切物件之估盤、得呈報中華海員工會派員會同處理之、怡和各輪同益社抄、一月二十三日、

丟
一雙鞋子

在我床底下的，一雙鞋子，我已經不預備再穿它了；它已顯得敝舊，走樣，並且鞋子底上還穿了個洞！

最初這雙鞋子，它也曾經過工匠細心的製造的。擱了多少手續，才做成了，陳列在鞋公司的貨架上；當時我看見它的色澤式樣，都很合我的心，便從許多雙鞋子中，選購了它，穿在我的脚上，我不禁顧盼自喜。起先我是不大捨得穿它的，在有應酬的時候，或者在出門游玩的時候，我才肯穿它；後來日子漸長，我穿它的時候也漸多，逢到天雨，它也跟着我走過許多泥濘的道路；逢到旅行，它也隨着我踏過多少崎嶇的途徑：於是它的光澤漸漸地消失了！它的形態漸漸地變化了！而它的底跟也漸漸地磨損了！……

到底它到了這不能再用的一天，然而我知道它還有連這破敝的形態都看不見的一天呢！（閻重樓）

陸伯鴻之袍劍爵士勳位
孫籌成

此次陸伯鴻君所得之羅馬教皇庇護第十一世頒賜之教廷袍劍爵士勳位、在遠東係第一人、蓋此項勳位、於一千五百五十五年教皇保祿第四世頒定後、經歷任教皇先後贈給德王法王班王等、數百年中、全世界得到此勳位者、尙不滿十人、其名貴可知·所謂袍劍爵士勳位者、共有三物、㈠三道金項圈、㈡爵士衣服、㈢寶劍、受茲殊勳後、可以接近教皇、而爲劍袍侍衛、較前淸皇帝身畔之頭等侍衛、民國總統左右之侍從武官、位置尤高貴、無怪吳鐵城市長之頌詞內、有「袍劍陸離、用章厥身、鴻恩殊榮、前所未聞」之句矣。茲將三物之形狀、詳述如下：㈠三道金項圈、寬約三寸、長二尺餘、下墜一物、形似蝴蝶、以皇冠大綬斧鉞等物組織而成、圈上共嵌半寸中徑圓形之大紅寶石一塊、色甚鮮明、配以紅絲絨所製之錦匣、分作兩段、由教皇代表蔡寗主教取出、親手與其佩帶時、將兩段之鉤啣接後、下墜之物適在胸際。㈡爵士衣服、黑綢所製、長與膝齊、兩臂另有烏絨袖口沿以三寸大牙形之白花邊、領亦白色、另外裝配、形似冬天所穿絨頭細衫之翻領、而褶成水浪花紋、下部褶疊如裙、帽係平頂、與近來我國中年婦女所戴之黑絲絨帽相似、惟左後方插有黑毛、前面嵌有藍寶石、鞋亦黑色、頭上所嵌之藍寶石、與帽上所嵌者大小相埒、均閃閃有光、外有黑色披肩。㈢寶劍、約長三尺餘、黑殼鑲銀、柄上有十字形、另有一皮帶以連寶劍、有小皮帶圍於腰際、狀甚雄武、粗視之、宛似舞台上所演之俠客。蔡寗主教代表教皇授勳畢、並以拉丁語致詞、謂此項光榮、係陸先生努力慈善事業、信德愛德之光榮結晶、今日雖榮任教皇侍衛、其實爲窮人侍衛已二十五年矣。蓋陸君所辦之新普育堂、是日適銀慶紀念、該堂二十五年中、留養總數有十一萬之多、病愈出堂者六萬餘人、門診施醫給藥、造福貧民二百三十餘萬人、殊匪淺鮮、現在共有院舍二十餘座、留養男女老幼貧病及殘廢孤兒女育嬰等、計有三千二百餘人、衣食住一概免費、二十五年來支出經費、已達三百七十餘萬元矣。

黃山之麂
逸梅

黃山風景，名重東南，自長車通軌，瞬息千里，於是蠟屐往遊者，絡繹不絕。許子仲椿攬勝歸來，爲談瑣屑，足資述錄者：云「黃山有三無，一無蚊，暑日裸露，了不爲患。二無米，食米來自百里外之太平縣。三無酒，就麴蘗者，乃仰給於焦村雙谿等地，鄉人擔酒求售，每日不斷也。載物悉以驢，夕陽坡樹間，策蹇以行，望之如在畫中。險峻處，土人用竹兜負客，名曰：「海馬」，所以喻其敏捷也。人在竹兜，盈耳皆禽聲，禽名仙樂，婉轉如弄笙簧，隱彼篁深處，不得見其色采之如何。松森然皆是，有迎客，送客，莊嚴，蒲團，鴛鴦，美人，隱士，翔鶴，蒼龍，黑虎，鳳凰，父子，姊妹等稱，什九象形以美其名耳，山中多麂，麂爲鹿屬，壯者有短角，目作斜方形，放翁詩：「短籬圍麂眼」謂編籬之方格似之。毛褐色，脚矮力勁，善跳躍。其革柔軟，可製手套衣袋等物，可免痕跡，肉可食，與鹿肉無異，驚値殊賤，每頭約八角左右，飼畜之，性極馴善。月前有獵戶某，淸晨携銃出外，一犬隨之，見崖壑間斑然一物，疑爲蛇，以銃桿撥視，詎意一豹昂然起立，某驚駭失措，乃其尾也。斑然者，危急間，豹直撲而來，某正扳銃發彈以殪豹，然犬以力瘁傷重，未幾亦死；某爲之痛悼不置云。」

帘
波光

含着神秘性的，短短的幾尺白布，是帘，或是花布，或是纖就的凸花帘，最考究的有它要是障了門，陌生人是不便掀帘而入的，尤其是妓寮中的規矩很大。

從前閨房的門前，總是整天的垂帘不捲。現代雖然高唱男女平等，但把帘撤了，仍用屛風作樊籬，這樣，萬事都可掩飾過去。

一天，我在某委員家，隨便的談天。有某君持片來會見這委員，可是只有一屛之隔。這委員命茶役報以不在，假如是我，一定要責問這茶役不應該撒謊，因爲來會委員的人，站在屛外已見到某委員的頭了。

更有一次，有某女子，好像太使人難堪了。因爲造成了三角戀愛，伊竟利用窗帘來離間第三者。伊的心眞慧，預先和伊很知心的到男的書室中，摔下了寫好的信，「內中有晚上十時晤面。」到了晚上伊先喚自己的婢子去，纏他寫信，一面帶了伊，站在遠處瞭望，可是室內有明亮的電燈，雪白的窗帘上，便顯露了一個倩影，這女子離間人的手段眞高强！假使沒有這窗帘，也許不能用此方法吧？不過受伊愚弄的女子，竟因此失了戀，嘗到人生的極大痛苦，不多時便香消玉殞了！

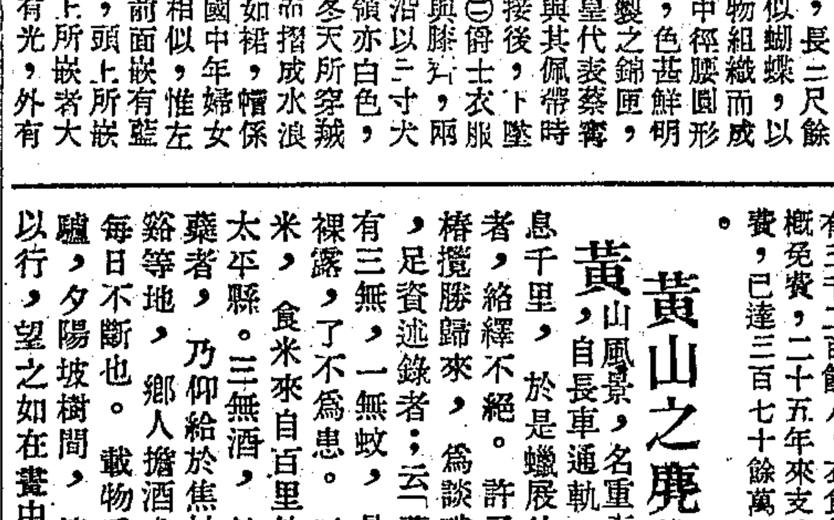

換巢鸞鳳
張恨水著

第十回
黃花對憔悴秋信添愁　素帕寄纏綿奇文錯

直過了三天，也不見友梅來，抽屜裏擱置的給夢蘭的信，還不曾交出去，又不敢再冒昧的，由郵政局裏去寄，這在國器實在有些煩悶。到了第四日，已經不能忍耐了。就把劉媽叫到書房裏來問道：李小姐那天臨走的時候，他說了一些什麼？劉媽道：他沒說什麼呀。國器哦了一聲，他坐在書桌子中，拿了一本書，就隨手翻弄着，眼睛望了書本，好像不在意的樣子，又問道：他……他……說到這裏，臉上不免帶一點紅暈，就：先生若是有什麼事，也不爲難。我到李小姐家裏去一趟，就是了。劉媽沒作聲，只管翻弄着書頁。劉媽道：這沒有什麼爲難，吃過午飯我就到李公館去。國器道：其實我也沒有什麼事。劉媽站在桌子一邊，帶了微笑，向國器看了出神。國器道：去不去聽憑於你。你果然要去的話，可不能讓老太太知道。因爲我並沒有什麼事。劉媽雖聽不出他的話音，但是揣測他的意思，好像並不反對自己到李家去。當時微微的答應着，自走出房去。國器對於這件事，好像不大介意似的，自在桌上看書。午飯以後，睡了一場午覺。醒過來，劉媽卻捧了兩本書進來，交給他道：李小姐說，借着先生的書，讓我帶回來。國器接過書，書面上有封信，便道：好罷？我知道了。當時且把書放在桌上，等劉媽走了，才把信拆開。信封裏只套了一張八行信紙，上面寥寥幾個字，乃是：梅因中暑，數日未能造府問候，歉甚。如有轉達前方之信，請着劉媽送任何一部書來，將信順便帶到。梅爲人向來鄭重，決不誤事。國器看了這信，自己思索了一番，心裏十分明白，這必然，是他回家以後，把那張紙條，看得仔細，是他自己出於誤會了。再翻來，反是有點不好意思。一個男子要碰了這麼一個釘子，心裏也很難受。一位小姐卻誤會着爲了情書給人，這豈不是一件無大不大的笑話？國器想到這裏，也很替友梅難受。只是這件事只有含糊過去，自已若去對友梅寫信，說是出於誤會，不必介懷，那更讓他難過了。（一二六）

小春秋

機會

天下只有勤儉的人，才會碰到機會，會利用機會；懶惰的人，決不會碰到機會，因爲即是碰到了機會，他也是把它疏忽了的。譬之釣魚，你每天拿了鈎竿，靜候在河邊，總有一天會釣得一條大魚，但是決不會你在河邊走，不拿竿，不拿鈎，大魚會翻到你的手掌中來的。譬之開礦，你早黎夜掘，或許有一天會給你發現到金礦，但是決不會你在路上走，脚尖兒挑得着金子。（非）

▼姚邑之鳥
濟和老頭

餘姚濱江臨海，平原沃土，饒羽禽，中多佳品，有足述者。姚邑北鄉，竹園頗多，雖非渭川千畝，亦有千竿萬竿，竹林深密處，時有五色繽紛之鳥，身大如燕，尾長將及尺，毛羽體態苗條，光輝，斑斕可愛，土人呼爲竹媚，或云姊妹花鳥。余曾在獨峰地陸氏竹園中，見有三頭，其毛羽之顏色，各不相同也。翠碧鳥，一名鴗，又名魚狗，爲水邊涉禽類，體長大不亞於鴨，而腿高過之。余家潮塘之西南，面臨江河，抱塘轉角，水中多淺灘，幼年時見此鳥，涉水而行，向水中覓食。今則以獵者太多，翠碧鳥頂上之毛，幾與黃金同價，其他羽毛價值亦貴，而頂毛則爲洋莊所收買。西人女帽，取此羽爲飾，目爲珍品。今此鳥亦日見其少，只能偶一覯之矣。

我不如你

鴉片之役，廣東水師提督關天培身殉之，後爲建專祠以祀，和議成，林文忠公則徐以故遠戍，當祠成之時，適關祠甫落成，公題「我不如你」四字，以彰其功。按此措詞，頗親切，而亦頗切合，而中有血淚在。（頴）

▼潮州話
陳天賜

去冬我同一個潮州同學到四馬路書局去買書，經過一家潮州菜館，那位同學便觸起鄉情，硬要我同他進去吃一頓潮州菜的十景燴鍋，我不便推却，就同他走了進去。當時他和走堂的講了幾句土話，走堂的便唯唯的答應下去。誰知我們等了有一刻鐘，尙不見所叫的菜拿來，我不免心焦，就打起本地白叫走堂的催廚司快些，那知我說這話，走堂的只對我瞪着白眼，好像不理會似的，我倒弄得莫名其妙，幸虧那位同學，對他說了句「慢」些，他才點頭而去。後來我問那位同學所以然，他告訴我，潮州話的「慢」些，就是本地話快些的意思，我不覺啞然。

林

主席林森，別號青芝老人，在連江小百洞山青芝寺附近，設山莊，莊中陳設農具，表示農家風味，多係與之晤談於該莊中，時隨占七絕一首，如下：連理江頭百洞山，青芝香送水潺湲，老人原是老朋友，重話桑麻在此間。（杭縣居士 杭時）

三市博物館素描
影呆

無論在歷史和藝術上，都不可多得的藝術品，而且在這大建築的裏面，更蘊藏了許多足以代表一部上海史的物品。市政府的左面，那所市博物館終於是正式開放，任人參觀了。

我當然也是其中的一個。門口的草地上，雖然有兩對石人石馬，以及其他的點綴，但這些我並不要看，祇是恨不得上就先一步走進博物院去。

工字形的建築，屋頂是宮殿式樣，左右兩面，太陽光下，有兩面黨國旗在飄展。打冷風中走進這莊嚴而宏大的博物館，裏面當然暖和得多，立刻可使你感到內外溫度的懸殊。當我走了進去，視線所接觸到的天花板，牆壁等等，都帶有一種藝術的色彩，而室內的光線，又是那麼的溫和，眞使我立刻覺得好像走進了一所藝術之宮。

混在人堆中，走進第一陳列室，最先和我的視線接觸的是十一條顧繡屛條，分掛在兩面的牆壁上，的確，上海露香園的顧繡是名聞中外，繡得再細巧精潔沒有了。四方石刻，是明代本市鄉賢陸文裕公贈與他的外甥黃良器的格言，立軸的石刻。中間一尊明代金漆佛像，表現着近世的彫刻工業。順便在第一，第二兩條陳列廊裏又看到了許多關於上海文獻的東西，和文廟遺物，再進第二陳列室，這裏所見到的各種模型和物品，是代表歷朝上海工商業的演進和變遷的。

沿扶梯上二樓，便是第三陳列室，這裏面有繡着花的五顏六色的淸代結婚禮服，一張木製的新床，是蔣委員長故鄉奉化的出品，而在一個鞋襪的玻璃櫥內，草鞋，老布鞋子，布襪等，什麼都搜羅着，歷代髮髻的模型，娘兒們看見了在好笑。第三第四兩陳列廊，分列在二樓的左右，一面是陳列着歷代婦女所用舊式的首飾和梳裝用品，連得古銅鏡子也陳列了幾面，另一面是出值一文起到五百文止的銅元，各種銀幣，各式鈔票，特別是郵票，中國各地海外各國的郵票，都有陳列，其中更有上海最早的一種郵票，一八七八年時由海關印行的，上面印着一條龍。四，五，六，三間陳列室是並立的，在二樓靠前門的一面，各種石器，玉器，銅器，陶器，瓷器，漆器，竹木器，書畫等，都是不易多得的珍品，尤其是各種化石，是出考古家在周口店採集到的，還是猿人時代所遺下的古物。

上三層樓，便是第五走廊，這裏四周盡是古代的壁畫，而幾幅圓明園的畫圖，會使我們想到帝王時代宮殿建築的富麗，和庚子一役被聯軍火燬的可惜呢！再上一層樓，便是博物館的屋頂，這裏所陳列的祇是市中心區的各種建築模型，市政府，市運動場，市游泳池，市圖書館，以至市博物館，什麼都收進了我的眼簾。順便在平臺上向全個市中心一望，作一鳥瞰，所有的建築，都是覺得異常的。

申報本埠增刊

中華民國貳拾陸年壹月貳拾伍日星期壹
（不另取資）

純粹小呂宋陳煙葉製成

紅星牌雪茄

為酬謝主顧一年盛意起見

臨時大減價

十枝裝大號紅星雪茄每包減售國幣

壹角

紅星牌雪茄，自出世以來，荷蒙各界贊許，銷數日增，前月舉行空包贈烟，已於十二月底截止，現接各界來函要求展期，深感關顧盛意，以為此舉手續過於麻煩，不如減價較為實惠，茲由本月念二日起，將大號紅星每包特別減售一角，用酬盛意，愛吸紅星諸君，尚祈踴躍購吸，為日無多，幸勿失此機會。

澳門永泰行烟廠出品
上海英租界交通路五十一號永泰行總發行
電話九〇二六〇號

軍隊樂器

本行新到巴黎高司爾公司著名軍隊樂器精良無比現發售特價

謀得利洋行謹啓
南京路六十號

先施公司

推銷存貨大減價 祇有今天

襪部
美國150×Kayser最薄女絲襪每雙四元
兒童反口長統什花毛襪二雙一元一角
英國各種男女毛襪一律照碼八折

內衫部
意國拉毛西式圍巾每條九角
本牌白府綢條子綢襯衫每件一元九角半
兒童高領線毛衫二件一元

鞋部
大衣呢反口男鞋每雙一元六角半
新式紋皮女跑鞋每雙三元九角半
各種男式女式毡呢鞋一律特價出售

手帕部
眞白蔴紗夾巾三條七角
各種雜式老牌夾巾女用三條五角 男用三條一元

（衣邊部）女裝斜角羊毛圍巾每條五角五分
德國四十九寸絲絨檯布原價廿八元五角特價廿元

（磁器部）德國加厚茶杯碟每套特價一角
總理肖像漱口杯每只四角
五十三件新花經濟飯具每套六元二角半

（玻璃部）大號車花圓形玻璃茶壺每只三角
大批樣子貨高脚酒杯每只一角至三角

（南貨部）廣東臘腸每元一斤半 買一斤送一斤

（綢緞部）仁大偉呢 眼海安呢 每尺特價五角五分

（疋頭部）支色全毛色子貢雙幅每碼八元
意國花呢旗袍料每件一元

（皮箱部）三十四寸最新衣櫥式西服鐵箱每只特價十四元

（化妝部）美國棕欖霜每瓶六角
本牌一磅裝頭水每瓶五角

先施一元商店聯合舉行大減價

新新公司

十一週紀念

特別大減價

綢緞部
國產喬其羢每件六元半
拷花眞絲絨每件八元半
新生活毛葛每尺三角四

襪部
男女中統羊毛襪每雙六角半
男裝羊毛手套每雙二角半

罐頭部（今天半價）
肥大南昌臘鴨每對三元 一元半
奶油杏仁合桃巧格力糖每磅元四 七角
廣東荔枝乾每磅元二 六角

烟草部
英國著名DU MAURIER香烟50支七角半
飛鷹牌一百支雪茄每包一元六角半

皮貨部
各種狐皮領巾特沽八折
狐頭狐腿馬褂每件五元

新到大批 各種趨時女裝手提袋 特價廉

首飾部
半打裝眞銀茶羹特價每盒六元二角半

三樓半元商場
全羊毛男手套每雙四角
全羊毛童花襪一雙五角
童裝航空帽每件四角半
人字呢絨裏童大衣每件二元四

五金部
美國指甲剪（特沽）每把二角
雙面用通刀片每包三角

毛被部
織錦繡花檯布每條一元七角半

談言

亡國的悲哀

天羽

報載北四川路上海大戲院為放映阿比西尼亞的新聞片，而引起意國駐滬領署的抗議。看到這條消息之後，一陣亡國的悲哀，不禁强烈的襲上了心頭。

據報紙所說，該影片係記錄阿國的鑛產，地勢，農民的苦痛，以及一部分意軍抗戰的軍事，純係一種不含什麼作用的新聞片。而在離阿國本土萬里之外的中國上海，這樣的影片，尚不許其存在，則在意國直接統治下的阿國人民的生活，是在怎樣一個不可思議的悲慘情形下，是不言可知的了。然而，據意相墨索里尼氏的聲言，他之要征服阿國，却是為了要解放阿國在阿皇統治下的人民，而傳播白種文明於半開化的東非黑人國呢！這還是上帝賦予他的最神聖的權利。我們還才知道：上帝的神聖，是吃人的一種殘酷的武力！

看到了這樣一個消息之後，比現在已亡國的阿比西尼亞人民處於並不更好地位的我們，將作何感想呢？

我們的「友邦」，在我們已失去的東北四省土地之上，他們也正在努力傳播其「王道文明」。據說在他們指揮刀下奉諭製定的什麼「滿洲國」的國歌，裏面就有這麼兩句：「人民三千萬，無苦無憂」。我們眞日夜担心着，這「無苦無憂」的洪福，會不知不覺的已降臨到了我們尚未走進「王道樂土」中人民的頭上，很快的，我們也跟着已受王道文明血的洗禮的滿洲三千萬人民，而高聲唱起：「四萬五千萬人民，無苦無憂」了。這其實決不是什麼一個無稽的幻想，而是隨時可以實現的事實。

到那時，我這樣假想着：假使也有這樣一個好事國家的影片公司，如現在拍攝阿國新聞片的蘇聯電影新聞工廠，把我們的鑛山，地勢，以及南京上海等處新建設的宮殿建築，及義軍之繼續抗戰等等情形，拍成新聞片，那時現在北四川路，當然已是王道樂土的一部分，不可再映，上海大戲院到那時也許已不存在，放映的地方，算是英國的倫敦，或是美國的紐約罷，那時，我們的友邦，是否也將向英美提出正式抗議呢？提不提出不問，總之，我們自己是只無眼福再從影片上看到我們美麗的祖國的了。除是另一批的有錢人，在亡國之前已盜捲資財，流亡於英國或美國，安心作寓公，也許他們還能坐在倫敦或紐約的電影院裏，幽閒地看着銀幕上放出的他們久已記不起的可憐的祖國罷。

好多年前，我看着描寫比我們先走一步的老弟—朝鮮亡國後的慘劇，涔涔的熱淚，就在我稚弱的心苗上，灌注出抗爭的火花。而不料十餘年後的今日，我們很快的又走上了那不久死去的老弟的一條死路上去。看着意領署抗議阿國新聞片在上海大戲院放映的消息，一陣亡國的悲哀，不禁强烈的襲上了我的心頭！

「慾魔」觀後感

業餘劇人在卡爾登演出

李一

在熱烈的期望下，我看了「慾魔」的試演。或許是期望太奢和愛之太切的緣故，我對「慾魔」的公演，想說的就是「壞話」而不是好話，雖然從目前的環境來說，鼓勵應該比吹求更重要，而要表示公允起見，似乎也應該毀譽參半才是，但這裏我却不這麼想，我想以一個觀衆的資格，來說一說我的觀後感，給「業餘」的朋友們作一個參考。

歐陽先生在「導演慾魔時的雜感」一文中，對於劇本有這樣的話：「前三幕和原作沒有甚麼出入，第四五幕便改編過一些。原作宗教氣味太重，他那種對於問題的解決，與現代精神相去頗遠。改譯本不見得有大的進步，因為完全改編是不甚可能的。故事改成了中國的，宗教的氣息儘可能的删掉，補充了些生活，人情與環境理由。」

對於托爾斯泰，我實在懂得太少，少得連學徒的資格都够不上。但「慾魔」

特別大廉價
四馬路中西大藥房
全部貨品一律廉售
四大補品　買一送一　加送日曆
免費奉送　一滴香　潔白原料皮膚水（滴一瓶送一瓶香水）
雪白霜　減售五角
明星香皂　明星香皂　原價二角五分　減售一角六分
固而寧　八折
紅字黑盒　百花露香粉　特號五角八折出售　小盒一元購十三盒
皮膚病良藥　塗抹靈　廉售
明星生髮香油　十六歲小姑娘
調經種子婦科　八珍湯　特別廉售
支店　小東門　老西門　浙江路　寧波路　大世界　安寺路　電車站　對門　方斜路　東門　正對
（日夜配方）

半月刊
經世
創刊號
經世釋義……王一山
民族主義與國際現勢……蕭大鈞
國民經濟建設的一個緊要關鍵……劉大中
國際關係調整上的一個結論……余協中
「科學化的中國文化」的討論……黃子通
歐美司法制度的新趨勢及我國今後……黎錦熙
應有的覺悟……楊兆龍
非常時期的經濟問題……祝世康
我國農業教育政策……辛潤棠
王船山的經世思想……張西堂
洪秀全來歷……章之汶
漫談（一）中醫與西藥（二）因小識大（三）一九三七年……非汝
編輯餘話……梅汝敖 編者
發行及訂閱
南京半倉巷十六號對門
經世半月刊社
中華民國二十六年一月十五日出版

DUNLOP
TRADE MARK
鄧祿普脚踏車胎
鄧祿普脚踏車空氣胎乃全球鼻祖本多年經驗之最新出品凹紋更深行駛更穩雖冰雪載道可穩駛如飛歷經寒暑胎面如新經久耐用經濟非凡請認明鄧祿普老人商標購買裝用
各大脚踏車行均有出售
20-36

上演的意義，我以爲，是應該超過接受「過去的經驗和天才者積累來的技術」的，接受遺產自然是我們所需要的，但以我這個功利主義者看來，我覺得這個還是次要的，最要緊的還是如何把戲劇和目前的時代接連起來；記不起是誰說的了，在目前，即使沒有機關槍，連大刀也好。我就是這句話的擁護者。我覺得如果在技巧上有非凡的成就，那還不如在意義上更有成就來得好。何況業餘劇人是個擁有廣大觀衆的一個劇團，他在演出的演義上，是該更顧到的。

「慾魔」是經過歐陽先生改過的，原作我沒看過，但據說宗教氣味太重，現在儘可能的補充了些生活，人情與環境的理由上去了，不過，在看了「慾魔」的上演之後，我彷彿依舊看到了托爾斯泰的影子，站在台上，向廣大的觀衆播散，這使我不能不說了些上面的那些掃興的話。

在「慾魔」裏，托爾斯泰詛咒財產私有制度，我們是能體味到的，但更使我們感到的却還是「良心」，在這裏我們好幾次聽到強調地的「上帝是會有報應的」，「瞞得了人，瞞不了天，」最後還是因爲李奇的父親的出現，解救了李奇的精神上的痛苦，而以「英雄」地說出他的隱秘來結束這個戲。這樣的結束在客觀效果上他將會得到怎樣的效果？這在封建的魔鬼還未打死，一般落後的觀衆還迷戀相信因果報應的現中國，我實在不敢往下想。雖然目前的話劇觀衆智識程度是相當高的，「業餘」的觀衆更是以受過中等教育的居多數，但在一般民衆對話劇已漸漸地注意，我們的目標也正是要深入到民間去，這樣的結束實在是太有危險性的。

導演者和改編者是一個人兼任的，所以這究竟是劇本上如此，還是導演者如此，也就分不出來，我覺得，在導演方面，對錢及環境方面的不夠強調，而那個代表了原作者精神的李奇的父親，他的幾次的「良心論」，導演者却把他太誇張了。這也許正是原劇本不容易改過來的地方，但以客觀效果上說，於觀衆不會有更大的好處則是一樣的。

在這次試演之前，我還看過一次秘密試演，以演出的技巧上來說，我非但沒有感到厭倦，並且更使我發生了興趣，這作爲在技巧上的優越和進步，是足以證明的了。前一次看的時候，覺得調子太鬆太平，這一次可緊了許多了，但依我看，還可以使它緊一些，我並且相信在正式公演的時候，是也一定會更緊的。

演員們的演技，眞太使人歡喜了，這裏可以說是沒有一個人在水準以下的，他們都是這樣的努力，逼眞而自然，不像是在做戲，但却活生生的，把每個脚色在你眼前活了起來，這應該是這次「慾魔」公演的最大底收穫，値得誇揚的收穫。如果要舉例子，那麼我可以舉英茵，魏鶴齡，王爲一，章曼蘋來做代表。

置景相當的好，照明却是欠穩了些，太刺爍了，音響效果也不能算壞，但風聲如果能更留意些，那就更好。

最後，在第五幕快結束的時候，我想請鄭君里先生和導演者留意一件事，那就是別讓顧女婿（鄭君里飾）的動作歷不住台底下觀衆的笑，不然，這悲劇的結束是會得了相反的效果的。像我看到的這次試演，鄭君里先生演得很好，很能隨機應變的把觀衆的注意拋掉，以後能夠更鎮壓住觀衆的笑聲，那自然更好。

正威藥房大減價
只有最後一天了
▲那威上品清魚肝油每介侖三元六角
▲那威上品清魚肝油半介侖一元九角
▲來路原裝聽清魚肝油一磅瓶四角五分
▲威靈老牌清魚肝油大瓶……三元
▲一千粒裝魚肝油精丸每聽……九角
▲二百粒裝魚肝油精丸每瓶……一元三角……七角
▲威靈麥精魚肝油一元五角買一送一
▲威靈氏補腎丸每瓶……一元四角半
▲威靈複方白松糖漿大瓶……五角半
▲威靈關精片每瓶……一元二角
▲補血聖藥（海馬生）每瓶……一元二角
▲婦女白帶良藥安女錠片……一元二角
▲雪花之王（大玲瓏）一磅瓶……四角
地址二馬路英華街口

只求死後同葬

因非

我常常這樣的想：我們中國人之視於死，是比生看得更重要的。生前可以自奉甚儉，甚至一個大子都不肯化，死後可非闊氣一下不可，這闊氣，什麼六十四個槓夫抬着棺材遊街囉，五七開弔點主囉，倒全不是孝子賢孫們的本意如此，自然，孝子賢孫們爲了博得孝賢的名聲起見，爲了場面，是不能使喪事辦得太寒酸的，但闊氣了要化更多的錢，這就不能不有點兒肉痛，可又不能有違道命，以致給人在背後說壞話，說什麼「辛苦了一輩子了，死了還不該多化幾個錢嗎」一這一類話。

因爲重視於死，不滿三十歲人的就在經營「壽域」的是多得很的事，這也有理由，叫做「三歲備壽材，到老用得着」本來，人能免於死嗎？瞧着親自經營的長眠之地稱着自己的意思落成了，死了也閉得了眼。

至於所以有這樣心理的產生，並且到現在在人們的心裏長了根，那是因爲他們把死看成了永久的安息，而生呢，則成了「人生之逆旅」，於是在短促的旅程中，便紛紛預備起「千古」的事情來了。於是死也成了解脫，成了可以慶幸的事。

而把做男子的奴隸認爲天經地義的舊女子，也寧願放棄生前的幸福，而祇要死後能正夫婦的名義，能葬在一起便心滿意足了。

據報載，某中學教員朱某，新近和一位姓樊的小姐由戀愛而訂婚了，這原是件喜事，不過那位姓朱的在家鄉是結過婚的，魚與熊掌不可兼得，他便向髮妻提出離婚的意見，並且自願提出田產一千畝送給她，結果，離婚的條件是成立了，但却不是接受那「良田千畝」，而是「請求兩人死後同葬」。

沒有愛情的夫婦，乾脆地答應離婚，並且連那「良田千畝」都不要，這舉動是値得我們尊敬的，不過，從「請求兩人死後同葬」這一點看來，則這位朱先生的髮妻，她並不是怎樣的一個新女子，她之不要「良田千畝」者，那並不是因爲她知道女人也是人，她的生活應該由自己用力去換來，不應該平白地受人恩惠或是賞賜來過日子；他之輕視「良田千畝」而祇求死後同葬者，那大概是因爲她把「生」看做了「逆旅」，而把「死」却看成了「千古」，更兼「從一而終」，「出家從夫」的舊的道德觀念在背後作祟，於是她寧願犧牲一己生前的幸福，而利他地完成丈夫跟別人的情愛。

從舊到新，這中間的距離是相當遠的，要是想接近它，那自然也未始不可以，不過，出發點則應該是兩個的，那就是從「死」的到「生」的，不然，則祇有越來越往死路上跑。這也不祇是「只求死後同葬」是如此，說得大一點，民族前途往「死」的路上走，還是往「生」的路上走，從這裏也可以看出些端倪來的。

播音

特別節目

新兒童播音團　交通（一三〇〇）下午四時半至五時一刻

美哉中華　維也納進行曲（口琴）　我們怎樣愛國（演講）　狼山謠　大地進行曲　兒童鐵路（小新聞）　蝶戀花　昔年春夢（口琴）　義勇軍進行曲

律社國樂　交通（一三〇〇）下午五時三刻至六時半

琵琶詞　霓裳曲　中板花三六

彈詞

楊斌奎楊振雄「玉蜻蜓」　元昌（一一二〇）上午十一時一刻至正午

開篇「長生殿　聞鈴」

峨嵋山下少人經。苦雨淒風撲面迎。風淅淅。雨淋淋。天子情難盡。龍淚紛紛泣玉人。昨日馬嵬情太慘。六軍忽地變軍心。早難道，三星難照賢妃子。封敕該遭楊太眞。而今追憶長生殿。人影衣香七夕盟。願生同羅帳死同陵。而今香魂艷魄歸何處。翠鳳青鸞兩地分。教就梨園歌一曲。霓裳從此絕知音。沉香亭有誰與我奏清平。陳元禮，很無情，陽奉陰違逐朕身。從今一別難相見。要見賢妃只要見白綾。力士開箱與我取白綾。見綾如見賢妃面。妃子吓，並不是，江山情重美人輕。高力士，啟聖君，楊娘娘已死豈能生。請加鞭追趕羊腸道。劍閣聞鈴幾斷魂。杜鵑風雨夜三更。

曹笑英「玉蜻蜓」　中西（一〇四〇）下午一時至一時三刻

開篇「西廂記操琴」

香蓮碧水動風涼。夏日長。碧蓮香。水動風涼夏日長。長日夏。碧蓮香。鶯鶯小姐喚紅娘。悶坐蘭房嫌寂寞。清愁解悶進園坊。花街迴廊繞曲折。紗窗輕舉遮太陽。九曲橋上紅欄曲。湖心亭邊綠紗窗。小姐是身靠欄杆觀水面。見池中戲水兩鴛鴦。紅娘是推動綠紗窗。香几擺中央。爐內焚了香。瑤琴脫了囊。鶯鶯坐下按工商。先賦一支湘妃怨。復彈一曲鳳求凰。思歸引彈出倍淒涼。數闋琴曲方已畢。紅日漸漸下山岡。小紅娘歷亂忙。瑤琴藏了囊。爐內息了香。香几擺側旁。閉上綠紗窗。跟隨小姐轉閨房。只叫長日夏涼風動水。涼風動水碧蓮香。果然夏景不尋常。

蔣賓初「三笑」　新聲（一三八〇）下午七時至八時

開篇「林黛玉」

大觀園景十分幽。疑是蓬萊小九州。目前草堂開幽雅。分明佳景伏紅樓。中藏絕代如花女。人說如花花尚羞。瀟湘館外垠玕影。苦雨酸風盡是秋。火偏遠外娘偏苑。倚遍雕欄恨不休。園林暢。曲景幽。往來只有紫了頭。懶於梳洗尋常慣。只怕黃昏時見月宛如勾。鈎起胸中萬斛愁。不幸慈娘先去世。伶仃孤女在外家留。老祖宗愛惜如珍寶。姊妹情深意氣投。遠隔椿庭千里外。夢魂兒常繞過揚州。巴得一封欽詔旨。舞斑衣聊把孝心酬。幾時慰我平生願。蓮坐焚香日夜修。最苦憐一段關心事。兩字終身不自由。雖然日後成佳偶。又未曾將月老謀。此情羞向外人說。對月臨風空淚流。自家痴念自家謀。

歌唱

上海歌劇社　華興（一二六〇）下午六時半至八時

安慰　教我如何能忘你　回憶慈母曲　竹林相會

▲以下接第五版▼

申報本埠分類廣告

拍賣

魯意師摩洋行　創始一八六三年　自同治十二年至今
禮拜一拍賣住宅　准于廿五日上午十時及下午二時半在法租界陸家（近亞爾培路）花園十七號內拍賣地毯山西紅漆櫥及嵌象牙黑漆屏風並火爐台呢衣料冰箱沙發大椅子五斗櫥梳粧檯拉水馬桶鐵灶搪磁浴缸係及一切雜物不克備載此佈

利紀生洋行　禮拜一拍賣　准於廿五日下午二點半在四川路本行拍賣網球拍球網游泳衣及大批運動用具足球鞋　稍漬道林紙一十件　大椅大雲石紅木天然几椅子琴桌坑床烘糖菓麵包焙爐　鏡方檯沙發刀片電料零件等一切另物不計此佈

瑞和洋行　禮拜一拍賣住宅　准於二十五日上午十點鐘在南路卅六號內拍賣書樓大菜間臥房等紅木鐵床木床銀器刀叉箱三角式几新地毯花綢沙法大椅寫字檯書櫥古董櫥紅木茶器大菜間式漆白房間家具縫衣車料器北極電冰箱鋼琴勝家縫衣車料器留聲機器電風扇花綢面窗簾都美藝公司製造以及另星上木什器物大等不計即日起可看此佈

通孚洋行　禮拜一，二兩全天拍賣
海上聞人公館（福煦路七百念五號）
准於一月廿五廿六每日上午十時及下午二時半在本公館內拍賣書樓大餐間早茶室吸煙室中國客室臥室一客一應新型傢具均係藏珍美藝泰昌張元春等製造　金邊掛鏡德國報刻落地大鐘柚木帽架無線電新式寫字檯書櫥金框名人油畫鋼琴八燈大小五彩地毯法國花綢雙彈簧歌扶手西藏北平玉掛屏圓屏火爐屏意大利石雕刻人物沙法老山全堂臘克柚木大餐間式宗水晶車料器皿來路細刻銀餐具酒杯欄櫃刀叉箱（二七一件）花綢白緞檯布紅木鑲嵌全套木銀器茶几方圓高花架火爐几圓凳天然几桌對方檯拚圓檯磁板落地圓屏古玩架鷄絲木鑲磁板中國客廳夏商周列代金玉古玩名貴鋼器摩登式柚木桃木房間單雙人床牛毛毯縫衣機電掃帚電爐風扇火爐燈炕几茶擺另星花名什物繁多目錄單備索即日起可看此佈

大華拍賣公司　禮拜二，三，兩天拍賣上等住宅
准於廿六廿七日每天上午十時及下午二時半在愚園路六〇八弄念五號內拍賣一本宅一應紅木器製造並美藝公司來路大菜客廳房間式德國來路大菜客廳間絨面沙發藤椅銀器刀叉絲車料器皿鋼琴無線電金邊油畫鉛畫掛鏡窗簾樓梯毯石花架人像零琴套几桌來路掛鏡窗簾大鏡屏掛屏一應名貴嵌八寶落地圓屏檯燈小型玩具一套以及名畫古籍等即日可看此佈

魯意師摩洋行　政府註冊　華商首創　益中拍賣行
禮拜二拍賣　呢絨疋頭　准於一月廿六日下午二時半在北京路一五一號本行內拍賣大批直貢呢嗶嘰大衣疋頭等洋紗共數不計此佈　人造絲呢燕窩肩人參

政府註冊　華商首創　益中拍賣行
謝霖會計師委託　准于一月廿七日上午九時在本行拍賣受坐落閘北天寶路口沙虹大路一一五〇號內膠漿廠所有財產約計開軋車運輒數機器車製鞋刀鋼鍋磅砰及油桶機開關字據貨底汽車馬達皮帶布料注意各布界如有參與沙發寫字檯等不前帶打樁行戶先此交如欲定數五千元拍得後在即當日拍價內扣除拍不計每其並數... 得者不于本月三十日須于當日拍者須將價款交清不得... 能搬移所有一切財產租賃房屋將拍全部得人負擔

瑞和洋行　禮拜三拍賣住宅　准於廿七日上午十點鐘在沙法門大號內拍賣書樓大菜間臥房等鐵床木器地毯大椅式間以及大菜間另物等不計即日可看此佈　一四六二弄一應銀器刀叉車料器

飲食

南京路中大新公司東　虹飲軒　每客一角　價半分五　每星期一上午十時至下午六時半價

新蒸細點　三星蝦仁餃　五仁鷄絲肉一品餡包　炸火腿蘿卜鷄絲卷　沙開花包　芝蔴猪油餅　菜肉絲春卷　韮黃肉絲春卷　八寶飯　蝦子煨麵　嫩鷄煨麵　每客三角　各色麵點今天半價　每客四角　半價二角

甘維記　六排翅　元烤鴨　四鮮菓　四品拚　三熱炒　三熱盆　三細點　八件　一品鍋（加兩）　老閘橋廈門路江西路東首里社主本潤各菜堅厚顧見特別爲優等價格外滿意起點使　（電話）九二七五二一待

生生牧場　A　牛乳　消毒歡迎　長期定飲　七折　付保證金優待　地址大西路一七五號　電話二〇九七　南市三〇九三　特製牛乳麥麩餅　贊助請試賜顧　消化容易老幼咸宜　電話通知立可送上　新闢民國路設有生生第一商店　又西菜社衛生五角　牛乳有味　每斤二角　廉潔食堂

潔園農場　純質　消毒　A級　牛奶　味厚質濃　一飲便知

徵求

遺失

啓事

萬年康記銀樓　陳榮濤　啓事　敬啓者萬年康記銀樓於民國廿五年二月十日新開於方浜路九一號並有收據爲憑以前來往簿票均於廿六年一月十日以前結束如有存款新年記號等等請銀樓驗收概不負責恐未週知此啓　萬年康記銀樓陳榮濤同啓

嚴大覺律師代表吳余氏對武二容解除監護啓事　據吳余氏稱自幼撫養武二容爲女業經成年法院判決解除監護在案嗣後武二容一切行爲與吳余氏無涉此啓

魯意師摩有限公司遷移啓事　謹啓者本公司定於一月廿五日起遷移至北京路八十八號辦公　電話一四八〇一號

史久堂律師代表湯雪珍緊要啓事

遺失　存據　茲有存單遺失…

徵求貨棧　地點公共租界蘇州河浜北環境良好者　建築房屋頭等（最好能與週圍隔離）或數面臨馬路者　面積四百方左右須能獨自啓閉者　如合於上述條件之貨棧出租者請開明地點面積租金及接洽處所投函本報第一七號信箱以便接洽察看

一元學舞　化低廉代價得詳細教導標準步法時間一至近愛多亞路大美公司內十時石路三十三號

巴黎少女教跳舞　巴黎少女月光小姐在其華寓內教授特別式舞藝擬學者請至霞飛路四六八號B字四〇一房間（前住北四川路849號）

請到西人公寓　修理手指甲　腳及手術電汽按摩歡迎試嘗惠臨白克路七三八號（近卡德路口）永樂大廈一號公寓

徵求校具及聘請教員　某校擬購買或租借課桌若干及聘請半英算教員和低級級任各一位供膳不供宿義務者請函達東寶興路和平坊八十七號鄭君

徵求法租界房地產　有坐落法租界房地產出讓者請先將詳細地點及價格開明投函申報信箱第二一四號

徵收買調味品廠股票　本號欲收買調味品廠股票若干如有意出讓者請將廠名股數票額及最低價格投函上海三馬路四二九弄十一號

開成造酸公司招標承攬裝酸木箱　本公司各種酸木箱如有欲承攬者於本月三十日以前投標標單於二月三日開標保證金五十元至本公司領取保證金不及格者無息發還（承攬）

遺失入伍證　茲遺失上海市警察局士兵入伍證一枚請各界勿用

遺失聲明

遺失存摺聲明　鄙人在滬施仁記存摺一扣計存國幣四千五百元當即向該號掛失並登申民兩報聲明作廢

聘請

徵聘童體運動教員　某處代徵中小學A童軍B正課體操C課外運動教員各一位須曾畢業於體育學校具經驗者請開明學歷年齡籍貫住址及照片等投函本館信箱

敦聘中學國算教員　某中學添聘國文算學教員每週十五時月薪四十餘元

招請助理員　茲有某醫院擬聘請助理員一位須曾受過醫學教育者

營業

上海市第一國公墓　萬國公墓地點優良交通便利佈置完備管理妥善

地產

地皮出售　茲有坐落公共租界大小地皮出售極合投資或發展實業之用

召頂

第一特區　吉屋招頂　茲有白克路派克路口坊內全部油漆電燈電話一切完備如有意者請來面洽

第二特區　召頂　巨籟達路七〇一弄九號（西即秀德坊）二樓三層單幢式前有大空地，空氣新鮮，房租五十六元欲頂從速

召租

第一特區　洋房廉價召租　坐落戈登路（康腦脫路北首）別墅最新式生器間具新三層洋房四樓式樣新穎裝修設備完善有浴間熱水汀　冷熱水爐子俱全　六十元起租

上等住宅廉價召租　卡德路七十一弄同興里四十八號雙間一廂月租七十元 ……福源錢莊受託部啓

石庫門召租　南京路勞合路口德裕里內有雙幢及三上三下石庫門出租不收小租欲租者請至九江路念三號三樓德和洋行接洽

街號房召租

大沽路跑馬廳對面及沿馬路立師大小菜場一帶有單雙幢三層樓街房又大沽路一三八三號至一三三七號 弄內新馬安里有單雙幢石庫門出租 弄馬樂里一八六弄 小租欲租請至九江路念號三樓德和洋行接洽 取費不宜便

▲新式住宅召租

四郵大廈小樓全水泥店面住宅每層大小房間各二間小一間抽水馬桶電燈線各種新式 租金全價便宜不取小租房屋可照房客之意另行更改 請至九江路廿號三樓德和洋行接洽

明月新邨 新屋召租

開納路（三路公共汽車直達路口）明月新邨新式洋房數座裝式摩登衛生器具一應俱全租金低廉水費在內如欲租者請親臨該處或向江西路中滙銀行地產部接洽

號房 召租·棧房 鏞壽里·北蘇州路·洋

鏞壽里 坐落寧波路六六六弄六號朝南三層樓衖口 合路口一二三間一廂二間宅及勞合路第一弄三十六號朝南雙幢面積廂房大商店合住宅全新交通便利租金極廉 請至該處看管人領看

北蘇州路 百號內（二）擺渡橋東首一所地位高爽面積有每層樓一層碼頭棧房一百三十號寫字間開間租看 泥二層樓大洋三十方向下沿馬路一鐵地層租宅合極特約金 占五十六號已租一公司百餘號合金特別請內瑞康 別克路北蘇州路之房屋如用合租者請至本公司接洽 又北大大洋行房屋二十二號念七號 樓上行平衡電話九三七八三號 以上房屋望接洽江西路二一九號泰利有限公司啟 文君請至本公司料號或山東路館茶三層西間

泰利有限公司啟

廉價房屋召租

徐家滙貝當路 七一二號四號新造七層鋼骨洋房出賃前有花園球場極合貴人住幽靜健身之所內部裝璜華麗水汀浴室柚木地板俱全定價低廉欲租從速

虹口周家嘴路 六〇一弄及兆豐路五以七二弄中興里房屋不論住家開舖均極相宜開間闊大交通便利市房住房租價特別克己欲租者請駕臨敝行接洽或向管門人領看 恒利銀行信託部啟 電話九二二三五號

中區樓房分租

白克路派克路東同春坊十九號樓上有餘屋三間出租衛生設備俱全凡人口簡單職業高尚并有舖保而欲承租者請向該處領看

≡第二特區≡

▲法租界住宅減價出租

拉都路五〇九弄拉都坊十一號有二上二下房石庫門租金從廉西愛咸斯路七弄九號三層連廂洋房五間二浴室花園及公共草地租金七十元六十九號一廂房十六元廿世東路一一號三樓連房一間石庫門朝南中住宅租金崇仁里念號 號者請至北京路一二三七一九〇號李中道律師事務所接洽 電話一二三七一九〇

市房兼住宅

永安街 永安坊 三樓三底三層樓

優點 （一）房屋寬大 （二）租金低廉 （三）地點安全 （四）交通便利

兼可分租

中國墾業銀行房地產部

北京路二五九號 電話一六二二九〇

新造 愛麥新邨 召租 特別廉價

在愛麥虞限路有新式三層洋房出租房子間特別寬大及門窗均用最上品光線充足地板磁磚衛生器具浴室氣灶又有汽車間弄堂寬大並四面磁磚浴缸向本弄九號或上等特備鐵欄租請 管門人領看 或公和洋行十七號東路啟

前園齒科醫院 □醫藥□

精巧取費極廉 本院治療手術 美國牙科醫學博士 新近運到最新式的器械 電話一六〇八四 四川路 前園院長 二五橋浜電車站前 立衛 院址 北四川路A

上海郵政管理局封發郵件時刻表

上海各支局均可寄發掛號快遞航空郵件及辦理匯兌儲金等事務

寄往處所	船車名目	日期	平常信件封發時刻
▲長江各埠	火車及輪船	每日	十四點及廿一點
北洋各埠（除左列各埠）	火車	每日	六·半·十四·半及廿二
威海衛烟台（如當日無船開往上列二埠則由京滬及津浦鐵路運至濟南轉）	遇順	廿五日	七點十五
青島及大連	奉天丸	廿七日	七點十五
▲南洋各埠			
鄞縣（寧波）	新寧紹或新江天	每日（除星期日）	十五點半
永嘉（溫州）（往永嘉信件如當日無船開駛則由滬杭甬路轉遞）	海晏	廿六日	廿一點
閩侯（福州）	長沙丸	廿四日	十點
廈門 香港 廣東（係寄香港廣東兩埠註明由該船寄遞之郵件）	太原	廿七日	九點
汕頭 香港 廣東（係封寄香港廣東兩埠註明由該船寄遞之郵件）	海元	廿四日	十點
▲國外各埠 香港 廣東（信件）	普司丹	廿五日	廿一點
澳洲 紐絲綸 印度 支那及非律賓群島	普士丹	廿五日	廿一點
南洋群島 澳洲 紐絲綸 印度 支那 馬來亞	普司丹	廿五日	廿一點
日本 坎拿大 美洲及歐洲	加拿大皇后	廿八日	十六點
日本橫濱 香山 美洲及歐洲	加拿大皇后	廿八日	十六點
德國及亨堡 由保險郵寄遞之件註明該船寄遞之郵件	普士丹	廿五日	廿一點
日本高雄各埠	摩耶丸	廿五日	十八點
台灣	長沙丸	廿四日	十點
荷屬印度各埠	芝沙丹尼	廿七日	廿點
蘇俄及歐洲各國（經由西比利亞）	火車	每星期二·三·五·六	廿一點
▲航空郵件 各國外埠			
荷屬印度，印度，依蘭，暹羅，緬甸，及歐洲	荷蘭航空公司阿姆斯特丹線		廿一點
馬來亞，印度，暹羅，緬甸，非洲，歐洲，及荷屬南美印度洲	中國航空公司滬港線接英國帝國航空公司及皇家坎塔斯航線	廿五日	廿一點
馬來亞，印度，暹羅，緬甸，非洲，歐洲，及荷屬美洲 澳洲	中國航空公司滬港線接英國帝國航空公司及皇家坎塔斯航線	每星期三	廿二點
安南，暹羅，緬甸，印度，非洲，歐洲，及南美洲	中國航空公司滬粵線接河內—廣州線	每星期三	廿二點
各國內埠 鄞縣 洛陽 西京（西安）太原 蘭州 寧夏 成都 昆明等	歐亞航空公司	每星期二·五	五點
包頭 埠	同上	每星期二	五點
西京（西安）	中國航空公司	每星期三	五點卅分
南京 青島 天津 北平等埠 東海	同上	每星期一·三·四·五·六	五點卅分 五點
（南京 九江 漢口 沙市 宜昌 萬縣 重慶 成都等埠）	同上	每日（星期日除外）成都一埠每星期二·四·六	五點卅分
（永嘉 閩侯 廈門 汕頭 香港 廣州等埠）梧州 桂林 柳州 南寧 龍州 河內 梅菉 瓊山（瓊州）等埠	同上	每星期二·四·六	五點
	西南航空公司	同上	同上

國內快郵較常件發刻後十三分時封發 內外 掛號郵件較平常郵件封發時刻提前 包裹郵件須於上列時刻前交寄

△舍 **中報週刊** 莫屬

△欲定閱最有價值之刊物

清德齡女士著 秦瘦鷗譯

御香縹緲錄

一部以清宮為背景的文學作品

▲全書三十五章各有一中心事實▼

為時不過七月 書已銷至四版 故事之雋永 譯筆之流利 已無庸渲染

定價低廉 本書為普通起見，定價特低。小裝紙面精印，每厚冊實售一元。

上海漢口路望平街 申報館售書科

各地分館均有出售

◀特約經售處▶ 生活書店 開明書店

自有地圖以來為中國第一精圖

中華民國新地圖

用最新之方法 詳測各地經緯面積

由最詳之調查 列繪各地山川城鎮

以最佳之印刷 精製空前未有輿圖

—內容—

政區總圖 城市總圖 語言總圖 礦產分圖 各省人文分圖 重要城市圖 四角檢字索引

地文總圖 交通總圖 氣象分圖 農產分圖 各省地文圖 鐵路道里表 部首索引

地圖關係於國民觀念人文學術者至鉅。我國製圖，由來已久，而未盡準確。即西人所製，亦多有沿襲展轉之誤。此編以六十週年紀念，特由專家撰製。內總圖多幅，均爲至關重要之作品。分圖輿人，地，文莫不詳盡，鄉鎮道路，亦爲詳載，末附索引，以便檢查，實爲自有地圖以來中國第一精圖，凡欲知我國之幅員地域以及建設藝術諸端者，不可不備。

翁文灝 丁文江 編製 曾世英

精印彩色一巨冊 如此空前偉大巨著 每冊僅售二十五元

上海漢口路望平街口 申報館售書科

更新舞台

電話 九一七七六 九一七七七 地址 英租界牛莊路 水汀開放 價目照舊

李桂雲

公演

◉內容一班◉ 林樹森 學男一個 飾戲迷像一個 學王虎辰周瑜歸天 學麒麟童追韓信 學程硯秋金鎖記自拉自唱 學蓋叫天北湖州巧耍 李桂雲 飾女戲迷像 唱一樣 有皮簧梆子蹦蹦及南北各種雜調

小蓋叫天

夫妻新戲迷傳

林團長 李女士 桂雲 （合作編排）

不日

更新舞台

優特頭二花月二頭三 廳廳廳樓樓樓廂廂樓
（日）七角五角三角二角六角五角三角二角二百
（夜）一元七角四角三角八角七角四角二角一角

林劉團

林樹森 王筱芳 程少餘 王少芳 畢春芳 閻皓明 朱素林 劉志奎

▶暨全體團員一齊登台▲

●重金禮聘三大劇團聯合登台祇演十天≡（今夜第五天）≡（勢必擁擠）≡（請先定座）●

三大劇團 **戲碼紮硬** 都說道 嘸啥話頭：

林樹森 李桂雲 （張廣才與趙五娘） **描容掃松**

小蓋叫天 智取**北**湖州

林樹森 （七 水淹 軍）

王筱芳 惡虎村

徐雪梅 天女散花

雷聲揚 （比干） 劉劍鰲 （挖心）

韓樹棠 （割髮） 劉漢亭 （代首）

劉桐軒 周美娟 （胭脂虎）

汪漢卿 伍申會

林團長 再演雙齣 賣力到底

牛莊路上 **人山人海** 皆因是：更新客滿

回力球

1 依甲 2 奧克蘇 3 莫力薩 4 皮浪骨 5 拉飛多 6 卡禮爾加

1 爾加 2 泰達 3 古寶龍 4 后巴多 5 蘇羅蘭伯 6 阿斯沙佩蒂

上海 規模最大之遊藝場 **大世界**

小洋二角門票 買一送一

四樓申曲場

筱月珍 筱文濱 楊月英 日戲 開米舖 夜戲 欺父出家

施文韻 施春軒 施春娥 日戲 黃糠記 夜戲 河東獅吼

沈桂英 沈筱英 鮑福奎 日戲 扳蘭花酒缸計

南方戲 陳月蟾 張鵬飛 徐琴艷 任芷龍 日戲 邱陳奪妻 夜戲 風箏誤

星期團 楊寶成 王悲兒 邢哈哈 凌無私 日戲 一家三命 夜戲 癡心妄想

乾坤大劇場

▲日戲▼ 范富山 朱滾鼓 趙延琴 何雙獅圖 蓋玉蓮 李月紅 馮瑞君 榮嬌燕 趙旭聲 翠鳳嵐 官霞 黃永芳 ……

▲夜戲▼ 何玉麥 黃永芳 官富榮 筱玲 趙紅旭 何榮聲 翠王蓉 榮嵐 白霞 李嬌 蓋玉 劉 ……

四本梨花

有聲電影 **黑衣騎士** 武俠大明星史道夫最新片 秘密武俠神恐怖奇情巨著 名巨片

桃花歌舞團 今日公演 排香艷肉感新名 大歌舞 劇

葡萄園 大贈品 特別繼續

SY光 新裝機特別表演 新發

張鳳雲（日戲） 朱國梁（夜戲） 王綬松 賣布下山

陶素蓮 王永春 童正初 張雪芳 男女名角紹興文戲 日戲 頭本 梁山伯 夜戲 十本 玉蜻蜓

三樓蹦蹦場

真才實藝評劇獨一名旦

朱寶霞

花艷秋 陳翠鈴 嬌艷 朱紫霞 花日 玉蓮花 宋筱舫 日戲 雙婚配 夜戲 妓女節烈

話劇社 陸曼曼 張四維 王公呆 黃玉君 日戲 珍珠 夜戲 馬永貞

維揚戲 崔少華 潘壽雲 十歲紅 潘玉蘭 日戲 玉連環 夜戲 啼笑因緣

不可不讀

印度與我國夙有密切之關係，就歷史言，印度的佛教，很早就傳入中國，中國的文化與思想，受到牠的影響很深。就地理言，我西南邊疆，又與印度毘連。故其風土人情，向為國人所注意。本書著者譚云山先生，遊學印度，追隨甘地，太戈爾等研究學術有年，故對於彼邦情形十分熟悉。前次回國後曾將印度之人物，宗教，風俗，習慣與社會等各方面實在情形，就其見聞所及，以及研究之心得，用生動之筆墨寫成此作，由申報月刊陸續發表，頗受讀者歡迎。茲特將此已發表之五十六篇，印成單行本，附加銅版插圖十餘幅，用道林紙精印，以增讀者興趣。裝訂美麗，內容充實。凡欲知最近印度之風俗人情者，均不可不讀也。

申報月刊社 叢書第九種

印度叢談

定價每冊六角

上海漢口路三百另九號 申報館售書科

光華
愛多亞路成都路口 電話三三三五零號
時間 二時 四時半 六時半 九時一刻 價目 二角 一角 三角
水汀開放 溫暖如春
聯華應時代全部對白巨片 華安出品
王次龍導演 陳燕燕 鄭君里 尚冠武 韓蘭根主演
洞房春暖 玉珠笑香 孤城月黑 彈雨槍林
孤城烈女

明星
青島路電話三〇五九〇號
時間 二時半 五時 七時 九時一刻 (座價) 二角 三角 日夜一律
水汀開放 溫暖舒適
聯華應時代全部對白有聲革命巨片
王次龍導演 朱石麟編劇
美麗小鳥一鳴驚人 陳燕燕 第一部開口處女傑作
鄭君里 尚冠武 韓蘭根 合演傑作 洞房春暖 玉美珠香 孤城月黑 彈雨槍林
孤城烈女
紅粉金戈 哀怨曲折 鐵蹄紅淚 悲壯萬端

浙江
座價 二角 三角 四角
地址 浙江路三馬路口
首都電話 九二八四七號
時間 三時一刻 五時一刻 七時一刻 九時一刻
著名體育家武術家游泳家 漢門勃力克 賽人千技演
下集 泰山奪寶記
出死入生 跨獅斬鱷 跳火渡水 飛騰跳躍 伏虎征蠻

老百匯
滬山路五五〇號 電話三二七二五
祇映今天莫失良機 最新滑稽卡通名畫貴串 滑稽大會串
"Big Variety Programme Cartoons & Comedies"
時間 三時一刻 五時一刻 七時一刻 九時一刻 價目 二角 三角
明天開映『鐵扇』

威利
院址 乍浦路 電話四三二九八二
約翰亞勒琪傑作 狗明星(閃電)馬明星(戰士)合演
神駒義犬
雷電華出品 驚險緊張鉅片
時間 三時半 五時一刻 七時一刻 九時一刻 座價 二角 四角

西海
院址 新閘路西海路 電話三〇四號
天才童星 陳娟娟主演 新華公司全部聲白巨片
小孤女 亦喜亦悲 亦悲亦哀
明天開映 虎鮫
時間 二時 四時 七時 九時 樓下一角 樓上二角

永安天韻樓
影戲場日夜開映兩大名片
世界偉大滑稽聲片 旖旎風光
明星公司名著名片 前集 桃花湖
復盛評戲社 花小琴 花小仙 評戲皇后 芙蓉花 林幽鶯 林艷鶯 (日)醒世鐘 (夜)妻黨同惡報
新柳社 湯桂枝 徐紉秋 夏佩珍 胡恨生 王少白 (日)半夜情人 (夜)另有一功
大京班全體藝員日夜好戲 王蔡 穆郭 賈徐 周劉 張王 印
(日戲) 鐵弓緣 趙家樓 武昭關 馬踏青苗 (夜戲) 八本紅蓮寺
海上滑稽名家 江笑笑 鮑樂樂 每晚登台

新新花園
門票小洋二角買一送一再贈一張
新聲大劇場 (日)小放牛 桂英行 白馬坡 審頭刺湯 (夜)三本封神榜
鐘社話劇 (日)聽月樓 (夜)現代的女兒
治兒劇團 (日)駝曲配 (夜)老少易妻
東方劇團 (日)怕老婆 (夜)殺子奇案
本花園特別啟事
茲本園為週年紀念起見，自二月一日至二月八日止，由本園所發出之贈券，均於二月一日起至二月二十日止，二月十日至二月二十日以前，凡持有本園贈券者，均可照常通用，逾期作廢，以資優待，此啟。

新中央
海寧路電話四五二五一號
時間 三時 五時 七時 九時一刻 今日起售樓下一律小洋二角 樓廳包廂大洋二角三
水汀開放 溫暖舒適
欲罷不能今日再映
傳作義將軍領導前線全體將士反正官上軍齊 銀幕
中央電影攝影場 新華影業公司
綏遠前線新聞
本片長九大本 足映兩小時 一切不與眾同
凡我國民均宜一觀
民眾熱情 歡騰若狂 民族精神 活躍銀幕
聯合攝製 非常出品
加映 (一)歡迎蔣委員長回京 (二)留中要員回京 (三)蔣委員長故鄉風景 (四)綏遠最近前線戰況
下期開映 聯華非常巨片 狼山喋血記

榮金大戲院
康悌路電話八〇五九六號
時間 二時半 四時半 六時半 九時正 一角 二角 三角
中央電影攝影場 新華影業公司
胃大危險聯合攝製非常出品 戰地新聞
傳作義將軍領導前線全體將士反正官上軍齊銀幕
水汀開放 溫暖舒適
綏遠前線新聞
片長九大本 足映兩小時
一切不與眾同
加映 (一)歡迎蔣委員長回京 (二)留中要員回京 (三)蔣委員長故鄉風景 (四)綏遠最近前線戰況

卡德大戲院
新閘路卡德路 電話三三六八六號
孤星公司全部緊張武俠巨片 王元龍張織雲主演
前部後部 雌雄劍
明天開映前後部 荒島野人記
時間 二時 八時 半時 五時 可連看
小洋一角

華德大戲院
熙華德路中虹橋東 電話五三一七四號
藝華影業公司全部緊張刺激神秘偵探巨片
王引 周璇主演 百寶圖
陰森古怪神秘鬥爭 活寶石機關水令人絕令人叫舌
時間 二時 四時 七時 九時
小洋一角

中央大戲院
六馬路電話九一六二號
水汀開放 溫暖舒適
今天復映 明星影片公司全部緊張刺激有聲歌唱巨片
歐陽予倩導演 黎明暉 趙丹主演傑作
清明時節
痛快淋漓 揭開社會的醜態！ 慷慨激昂 唱出世界的新歌聲！
太痴丫頭俏爺是房事 太肥老翁流于閨多！
時間 二時半 五時 七時 九時一刻 後樓一律二角 (樓下前排)二角 三角
明天起本院重映 明星公司非常傑作有聲對白巨片 生死同心 應雲衛 袁牧之 陳波兒合作偉構

東南大戲院
民國路電話八三一六六號
各界紛紛來函要求重映 中央電影攝影場新華影業公司胃大危險聯合出品
傳作義將軍領導前線全體將士反正官上軍齊銀幕
觀過本片以後便知 國防不弱
綏遠前線新聞
全部以外并再加映最近攝製特別新聞 新鮮名貴不可不看 共計十大本 本有聲本幕人幕動
時間 二時 四時 七時 九時 (樓下前排)二角 日月樓後夜樓廳排一律三角四角

恩派亞大戲院
八仙橋 電話八一〇二六二號
時間 二時 八時 每逢星期六日假節日開演日戲
座價 (日)二角 三角 四角 六角 (夜)三角 五角 六角 八角 特廳對號入座 奉送香茗
對號券今日上午十時起預售(不另額外)
由首都特聘金國重名一全體聞唯
文武崑弋劇團
崑曲大王青衣花旦 崑曲泰斗第一小生
韓世昌 白雲生
合同一祇有二天
侯玉山 張文生
崑曲同好 毋失良機
全體男女超等演員一齊登台
今夜 侯玉山 張文生 韓世昌 白雲生 合演拿手得意名作
通天犀 奇雙會 哭監 寫狀 三拉 團圓
各界要求重煩今夜演 特過錯良無再機
明夜最後一天合同 鑫記大舞台諸大藝員來函特煩開演 水漫金山寺
進香 水鬥 斷橋 相會 文武代打
(請先購對號券)
後夜各界挽留再演 韓白兩藝員生平得意大名作 完全特別古裝 連環計 大鬧鳳儀亭
小宴 大宴 梳妝 擲戟 變目 大鬧鳳儀亭

蓬萊大戲院
院址蓬萊市場 電話二三四八七號
時間 二時半 八時半 座價 散座三角 對號六角 上午十時售票
最一火劇公 後天炬社演 兩大國防名劇
洪深 尤兢 何家槐 沈起予 集體創作
走私 (獨幕國防劇)
劉流導演 應雲衛顧問
洪深 章泯 尤兢 張庚 凌鶴 夏衍 沈起予 (集體創作)
凌鶴導演 (三幕國防劇)
我們的故鄉
明天開映 哥倫比亞公司出品 緊張刺激熱情巨片 亡命夫妻

萬國大戲院
院址虹口大源莊口 電話五二九八五號
全部有情節有歷史傳奇武俠集片 非常動人義激英連巨片
時間 三時 七時 九時 上下一律小洋一角
粉妝樓 二集
羅朋 王東侯 主演
前部後部 雌雄劍 明天開映
比頭集更緊張 比二集更精彩

山西大戲院
北山西路海寧路口
兩院座價 樓下前排一角 後排二角 樓上後排二角 前排三角
發同互精！揚學助神示愛的解！揭戀新見！
天一影片公司非常出品有聲巨片
時間 二時 四時 七時 九時 起刻
邵醉翁編導 陳綺霞作傑
范雪朋 陶金 全體明星合演
女同學
初登銀壇光芒萬丈之新星
是一部可歌可泣感艷同羅史 男女學生的頑愛可哀
為般世深青男子作個世涉入未年的一針南

東海大戲院
時間 二時 四時 七時 九時 起刻
加映 (一)歡迎蔣委員長回京 (二)各中委回京 (三)員長家鄉 (四)前線
中央攝影場新華影業公司合併出品
綏遠前線新聞
內容一斑 片長九本 有聲 (一)綏遠 (二)蒙古 ... (十六)

融光大戲院
海寧路乍浦路西首
時間 三時 五時一刻 七時一刻 九時一刻
美麗明星 瓊屈蘭薇絲 領銜主演
便派明星十餘位合演空前緊張浪漫刺戟偵探巨片
越獄巨案
凶暴人越獄殺人買惡謀刀陰聽明險冒破記者警禍盜
使你瞪目注全心！神呆！你使口血跳驚肉！奔騰熱！

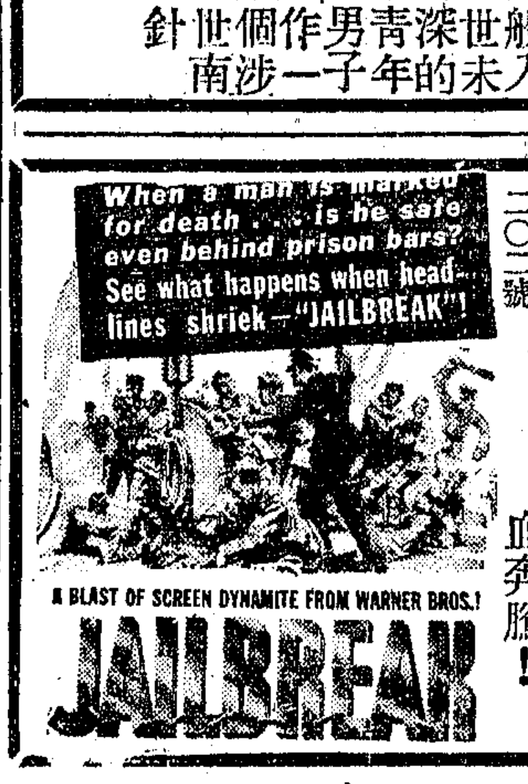

光陸大戲院
絕無僅有擁有米高梅華納二十世紀福斯三公司鉅片權 熱情鉅片
博物院路乍浦路 電話一〇〇一七號
今天日夜開映 二時半 五時半 九時一刻 (價目注意) 樓下前排三角
珍妮蓋諾 洛麗泰楊 康絲登絲 班納 茜蒙茜蒙 傑作合演 大
哀感艷香 熱烈刺激 七情六慾 包羅萬象
四美圖
各人各有對象！ 各人各個有情變！
二十世紀福斯公司震驚世界價值鉅萬貢獻
"LADIES IN LOVE"

申報無線電週刊彙編
無線電研究 第一集
三版出書
全書二百十篇二十餘萬言 每冊實售法幣六角
本書係無線電週刊之第二版萬機作遺修者版 ...
上海漢口路三〇九號 申報館售書科

新世界
南京路廣西路
門票買一送一一角
大京班 日戲 寶蓮燈 孝子圖 忠孝義 全武行 探親 相罵 河灣 鳳凰嶺 汾河灣 全武行
夜戲 七本樊梨花 准今夜開演
二樓電影場 最新名貴武俠巨片 十集 關東大俠 日夜開映
文明戲 日戲 孽海花 夜戲 我愛你
紹興戲 日戲 頭本玉娘 夜戲 六本方元 休妻
改良小曲 日戲 雙鷹 夜戲 三怒打 馬浪蕩 窗樓
滑稽名家 裴揚 陸奇 仲心 唐笑 ...
申曲 丁麥 蜊計 ...
蘇灘 沈日 馬浪蕩 ...
戎鴻 凌鋼 ...

福安遊藝場
小東門中華路口 電話二三七六三
門票大洋一角
電影開映 武俠名片 大俠王英
彭公案 六卅本五 夜戲
大京班 日戲 花 錯 ...
話劇 日戲 家庭血 夜戲 空谷蘭
越劇 日戲 雙珠鳳 夜戲 紫金鞭
甬劇 日戲 小後生 夜戲 呆中福
申曲 日戲 麒麟豹 夜戲 白羅山
春戲 日戲 何文秀 夜戲 西遊記
揚州戲 日戲 鋼美案 夜戲 燒骨記
全體女子說書 歌舞 ...

元下公司
新鮮牛肉汁 每日送一瓶每月洋四元
新鮮童鷄汁 每日送一瓶每月十二元
通函電話均可訂服
地址西門內肉沙場 電話九五二五九號 南市電話二一二二二

不如歸去 賣布姐兒
圖兒信 鐵馬金戈曲
縫補婆 給摩登小姐
風雨麥歌 四十二號街
天明了 叮叮噹太太
相親相愛

大陸（六二〇）下午九時三刻至十時半
恭賀新禧 留歡港龍船
凱旋歌 城市之光
舉不倒 搖搖小寶寶
我愛我的他 快樂之鄉
人間仙子

★快樂之鄉★

爵士音樂不停奏着悠揚聲。失意人們絕望人們有憂悶。快來這裏。享受快樂的人生。快樂之鄉。可解除你們憂悶。曼妙歌聲好似枝上的黃鶯。甜歌美曲。充滿着融融之樂情。美麗圓潤。感動人們的心靈。快樂之鄉。能安慰你們的精神。

上海市（九〇〇）播音節目

上午
八·〇〇 早操（上海市體育場）
八·一五 軍樂
八·三〇 愛國歌唱：少年進行曲，從軍歌（黎）民族之光，凱旋歌（王）新生活，漁陽歌（青年）國慶歌（杜）
九·〇〇 國樂：長想思，紅葉（王）風雲會，談情（晋）夜深沉，柳青娘（孫）三醉，雙聲世（尹等）草上坡，姑蘇台（自）午夜鈴，狂歡（尹等）
九·三〇 市政府紀念週
一〇·三〇 口琴：三潭印月，寄生草，司令進行曲，牧童短笛（大衆）平的小桃紅（王）龍翔鳳舞（中華）日光選，燕子門（龍）
一一·〇〇 報時
一二·〇〇 西樂
下午
〇·三〇 氣象 新聞 西樂
〇·五五 預報明日節目

餘音

麗都、月光兩團體公鑒：據元昌電台來函，貴團等事先並未前去接洽，而即寄投節目，如非故意假借名義，另有作用，亦請為自己人格，及危在旦夕的整個歌唱界打算打算。希望出來說幾句話，別躲在黑暗裏高興自己的聰明，什麼事都有水落石出的一天的！

「日出」中的「數來寶」

數遍上海所有舞台人 祗有李濱之一人會唱

曹禺的「日出」的第三幕，是以北方最下等的妓院為背景的，時在深夜，院裏正演着慘不忍睹的肉體買賣的悲劇。（這一幕結束時，「小東西」將懸樑自盡。）門外風聲如搗，幢幢來往着各種各樣的賣零食的小販，賣報的小販，要飯的，乞丐，還有一次兩次地的「數來寶」，向屋子裏姑娘要錢的漢子。——「數來寶」，是一種純粹的北方玩藝，（也許和南方的唱「蓮花落」差不多吧？）聲音淒切而慘厲，配合着在下等妓院裏的悲慘氣氛中，簡直是一幅人間地獄圖。

「戲劇工作社」排演這一幕，因為要完成劇中應有的悲劇空氣，曾經煞費苦心，尤其是能「數來寶」的人，上海戲劇界簡直沒有，他們到處物色，還才找到了一位李濱之。

李濱之這名字，在觀衆的腦海裏大概並不陌生吧？他是一個生長在北國的青年，有着健強的軀體，長長的鬍子，充滿着熱情而誠摯的情緒，他過去在北方的劇團裏演過很多的戲，對舞台歷史是相當的久遠，不久以前，明星公司的新片「生死同心」和「清明時節」裏，都担任很重要的角色。他的沉着的演技，證明了他的生活體驗的豐富，現在他參加了「戲劇工作社」，在「日出」裏就担任這一個「數來寶」的乞丐。

因為在上海的舞台人中間，長於「數來寶」的，李濱之要算是「海內孤本」，所以在「戲劇工作社」裏面，李濱之就得到了「數來寶專家」的尊稱。

四十年代近訊

四十年代劇社演出委員會決定於舊曆年初將「賽金花」與「秋瑾」同時進京獻演，聞一切業已接洽妥當，並決定於南京演出後，仍回上海上演。

四十年代劇社演出委員會決將「自由魂」改名為「秋瑾」，以便更加通俗化其他一意義亦頗有使此兩位巾幗英雄能同時與首都人仕相見也。

四十年代劇社連日排戲非常緊張，演員均知不日進行，故於排戲時興趣頗為濃厚，聞「秋瑾」序幕業已排有眉目。

「壓歲錢」一幕

明星交響曲

「壓歲錢」是從小孩受長者賜予的一塊壓歲錢錢索上，演出一段人生悲歡離合的故事，情節十分的新穎，描寫十分的深刻，該片業已全部完成，決定於舊歷新年中公映，作為明星公司獻給觀衆的新春禮物。

徐欣夫導演的偵探巨片「生龍活虎」，是以東北為背景的一部巨製，緊張刺激，較一般偵探片為新奇而富有意義，內景部份已經攝竣，日內將去蘇州攝取軍匪大激戰的一幕。

程步高繼「小玲子」後的新作「夜長夢多」，即將開始工作，由談瑛主演，劇本出於名作家洪深手筆。

沈西苓導演的「十字街頭」中有六個人物，作為故事的主線，都是智識份子。

「胡思亂想」

——「天作之合」插曲——

「天作之合」插曲名曰「胡思亂想」，由譚梅生作詞，沙梅作曲，韓蘭根主唱。其詞如下：

好比鳥兒出了籠！
好比魚兒脫了網，
老子今天可不做工，
管它同蹤嚙嚙嚙，
× × ×
天天做到晚，
頭昏筋骨酸！
好容易，有今天，
今天得空閒。
廠主還說吶，加我的工錢，
不知兌現不兌現！
× × ×
大好天，大好天，
孤孤單單多可憐！
親戚朋友不識我，
爺娘早登仙！
只有一個姑娘住在那邊，
妙喲，對我好像滿纏綿！
× × ×
天老爺，你有眼，
成全了我倆的姻緣，
不但馬上請你吃紅蛋；
還有明朝我兒子的結婚筵，
推你坐首席，
咱們五魁八馬豬幾拳！

中國唯一新型建築粵劇舞台劇場
皇后劇院
南京路虞洽卿路口 電話九三〇九五
今天日夜開演 （日戲）二時半 六角 四角 （夜戲）八點半 最前排八角 中排六角 後排四角 包廂六角
不用手巾 自由茶票 泡茶小賬 彈簧皮椅 對號入座 水汀開放 溫度適宜
今天夜場 破天荒皇后古裝古代佈景古代木器道具空前名劇
初次獻演 五集 華麗緣 王君達先生編導
（十獨惟獨）（大有我尊）
王美玉 飾孟麗君 女扮男裝
[illegible]
◉精采劇情◉
[illegible]
（連環變景）
恐怖鐵牢 嚴肅天帳 雄壯大廳 考古金殿 宏偉大房 清淨芸房 彫刻書房
●●數十餘場 不克詳載●●
承上啓下之大關鍵客滿數十塲
●四●集●華●麗●緣●
今天日塲最後開演復演無期決勿錯過

今夜准演 王曼君編排十三集
東方書場
俠鳳奇緣
今夜 話劇 許
[illegible]

光施樂園
門票小洋兩角買一送一
娛樂不忘救國 玲瓏廳陳設 百靈廟全景 縮心驟月之塞外風光
安樂大劇場文武京戲全體藝員日夜登台
長靠武生 胡玉樓 王俊宸 張慧聰 王其昌 應寶蓮 花美艷 夏君庭
激烈花面 唱工老生 文武老生 全材花衫 老旦 青衣 花旦 架子 大面 鳳雅 小生 摔打 二花 著名青衣 武功二花 優等武生
錢 呂 薛 湯 汪 趙 何 陳 花 張 董
福祿春奎美艷桂芳 艷雲奎官毓如 福賓月琴勝猴月亭
日戲 風雲會 趕三關 鴻鸞禧 虹蜡廟 楊延輝 刺惜姣 五人義 夜戲 探親家 叫關 柴桑關 千里送京娘 三本走麥城
娛樂社話劇 丁鳳英 胡君安 武太虛 日戲 張應鳳 夜劇 刺湯
◀蹦蹦戲▶ 花金順 筱玉鳳 日戲 桃花庵 夜戲 李香蓮
（日夜影戲場）華電公司出品國產浪漫熱情巨片（都市的罪惡）社會危險武俠巨片 我愛

●●● 光榮貢獻
卡爾登影戲院
繼「娜拉」「欽差大臣」後
業餘劇人協會 ⋮
第三次公演
世界大文豪 托爾斯泰傑作
歐陽予倩 改編兼導演
應雲衛 舞台監督
陣容一班：（以姓氏筆劃多寡為序）
王為一●左明●呂斑●沙蒙●李明
李清●李琳●吳茵●吳湄●何康理
英茵●施超●袁牧之●陳瘦秋●陸露明
張客●章曼蘋●康健●舒娜●舒綉文
鄭君里●鄭展予●趙丹●葉露茜●劉莉影
蔡蘊玉●錢千里●魏鶴齡●藍蘋●顧而已
五幕傳奇劇 慾魔
○○○○○○獸慾與人性之衝突○○○○○○惡魔與良心之爭鬥
活埋！ 極度緊張
暗殺！ 極度恐怖
毒害！ 極度刺戟
大動亂!! 極度曲折
客。滿
今天日夜公演兩場
時間：二時半 八時半
座價：四角（日夜一律） 六角 一元
英倫皇家大戲院連賣三十天滿座 非常詼諧非常有趣之三幕大喜劇
醉生夢死
沈西苓·宋之的 改編兼導演
絡續上演．注意日期
蘇聯戲劇節歷屆上演五幕大悲劇 業已搬上銀幕轟動世界偉大貢獻
大雷雨
導演 章泯 音樂 冼星海

南京 大上海 電話八四一三三號
今天日夜同時開映 （日戲）二時半 五時半 （夜戲）九時一刻
肅靜！迴避！
泰山一聲長嘯銀壇懾服
米高梅出品 不同凡響
攝製兩年價值連城 電話九三三二一號
野蠻的泰山居然已懂得卿卿我我，親親愛愛，如比目魚之游泳水底，似同命鳥之雙棲枝頭

約翰韋斯摩勒 瑪琳歐莎麗文 合演大傑作
泰山出險

Johnny Weissmuller in "Tarzan Escapes" with Maureen O'Sullivan
鐵檻中計 象軍救主 肢分車裂 骨肉狼藉 怪蝠飛搏 猛獅偷襲 死谷流沙 毒龍吞噬

注意開映日期地點片名
榮膺世界電影藝術科學院金章褒獎之銀國第一流大藝人
「英宮艷史」中之雄偉風流 亨利八世
「鬧 怨」中之頑固怪僻 巴萊先生
「孤星淚」中之陰鷙刁滑 傑佛警官
「叛艦喋血記」中之殘刻冷酷 白萊艦長
表現藝術大師 畫苑聖手風流 浪漫纏綿悱惻 唯美生活偉構
都爾斯勞頓
注意開映日期地點片名

金城大戲院

北京路貴州路口 電話九〇一一四

座價 三角 四角九分 七角七分 一元

今天日夜開映：（日戲）二時半 五時半 （夜戲）九時一刻

開映十一天擁擠十一天 有目共賞 有口皆碑

箋簫隊裏，綺羅叢中，她是顛倒眾生的尤物！

煙花巷口，歌女班頭，她是不染污泥的白蓮！

徐莘園 王獻齋 龔稼農 胡蝶 龔秋霞 舒繡文 王吉亭

十數大明星合演空前哀感傑作

永遠的微笑

吳村導演 劉吶鷗編劇

紅歌女蜜意痴心，為郎憔悴！馬車夫惜玉憐香，難補情天！

秦淮河邊風月——紫金山下笙歌

明星影片公司超特作品

新光大戲院

地址 寧波路廣西路口 電話 訂座九四五九九〇

今天應各界要求繼續公映藝華兩部鉅片

開映時間提早（一時）（五時）（九時） 上午十時預售座券

（兩部名劇）（一次映完）（優待觀眾）（座價照舊）

監製 嚴春堂 編劇 黃嘉謨 導演 方沛霖

路明 王引 韓蘭根 王桂林 周璇

王乃東 許曼麗 姜修 秦桐 趙曼娜

倉隱秋 關宏達 葛愛娜 葉文秋 陳煥文

袁美雲領銜主演 性機能的變異

（聯合主演） 性慾的燃燒

化身姑娘 前後兩集

中國國貨公司代價券 本月三十一日為止 新新 正廳座券今日最後一天通用 （座價）樓下一律四角 樓上六角一元

麗都

北京路貴州路 電話九四〇一一 二時半 五時半 九時一刻

榮膺諾貝爾獎美大文豪 辛克萊魯易斯巨著

華德霍斯登 露絲蔡德頓 合演社會諷刺傑作

羅綺愁恨

星期日，一，二，三，四天凡開映 加映五彩美藝卡通

九星

福煦路成都路南口 電話三八六號

時間 二時 五時半 七時 九時一刻 價目一律壹角 幼童五分

全場暖如春和

今大四場開映明星公司名貴有聲偉構

胡蝶游歐歸國後貢獻 趙丹 孫敏 舒繡文 合演

夜來香

黃金社會的戀愛悲劇 賣花女郎的失足痛史！

祇有今明兩天 昨日擁擠 今天請早

全片十二大本特別提前開映

國泰大戲院

霞飛路邁爾西愛路 電話七三七五七號

今天開映（日）三時 五時半 （夜）九時一刻 從速定座

藝壇祭酒 喬治亞立斯 空前傑作

上朝要行禮，出門須保鑣，令人討厭！

吃飯奏音樂，睡覺鳴大砲，令人頭痛！

座價六角一元

同情革命，皇帝識時務

敝屣尊榮，天子變平民

布衣天子

幽默諷刺的宮闈艷情鉅片

大明星狄克鮑惠爾及亞立斯夫人等協力合演

輕鬆流利滑稽有趣的確是值得欣賞的一部好戲

大光明大戲院

靜安寺路跑馬廳畔 電話三三二二二號

今天日夜開映（日戲）二時半 五時半 （夜戲）九時一刻

派拉蒙影片公司慶祝廿五週紀念的特殊名貴貢獻

畫梁珠落照華燈 脆管繁弦宛轉聲 搖漾風光何旖旎 婆娑仕女盡輕盈

葛蘭黛史華莎 弗萊特麥克茂萊等合演 音樂歌舞熱情鉅片

爵士音樂與華爾茲音樂的混合合奏！古代舞藝與新時代舞藝的大演出！

Gladys Swarthout in "Champagne Waltz"

加映五彩卡通

珠聯璧合

加映五彩卡通

威廉鮑惠爾 瑪格蘭林姍

兩大明星合演光榮傑作 空前緊張偵探奇情鉅片

大偵探唐納

上海大戲院

北四川路虬江路口 電話七二一四六號

今日開映 三時 五時一刻 七時一刻 九時一刻 座價 二角 四角 六角 八角

蘇聯空前偉大歷史戰事革命愛國鉅片（租界禁映）

血花

悲壯激昂扣人心弦 哀感悽惻賺人熱淚 映期不多

Three Girl Friends

加演蘇聯新聞片

本院奉地方當局命令阿皮西尼亞暫行停映另候南京最高當局處置

大新遊樂場

轟動上海唯一的易俗社梆子戲

（日戲）李雲卿 筱小五朵 王菊芬 筱玉蘭 筱玉芬 筱玉英 女起解 查關 背橙 辛安驛 汾河灣 葛文娟 側美案

（夜戲）筱玉英 轅門斬子 全班合演 頭本貧女淚

有聲電影 藝華歌白巨片 新婚的前夜 蘇聯偵探巨片 法網難逃

大京班馳譽南北名角合演 殷滙洲 孫柏齡 梅艷雲 蓋鶴崑

（日戲）大套茂穆挑滑車 回頭洲柯華 訪賊 朝彩廟 賽車

（夜戲）二本火燒紅蓮寺 全體合演機關佈景連台本戲 佈景精節特別改良與眾不同

麗君社申曲歌劇 蔡伯良 張麗君 趙桂芳 尹月琴 顧蕙芳

名震江南海上唯一教化滑稽什景劇喜劇王 方朔精神團 易美美 易方朔 易採桃 （日戲）賣花女郎 （夜戲）大鬧明倫堂

勵社話劇 特請電影明星滑稽泰斗 秦哈哈 （日）繡鞋記 （夜）前本啼笑姻緣

巴黎大戲院

握六大公司鉅片映權・成滬西唯一實惠影院

霞飛路華龍路西首 電話八二〇五五號

明天映赫勃馬歇爾主演 緊張刺激 情・天・浩・劫 哀感巨片

今天開映 時間二點半 五點 七點 九點一刻 價目樓下二角 樓上四角 後座六角

米高梅金門無邊風月 克拉克蓋博 珍妮麥唐納 史本塞屈賽 萬星演員 大傑作

舊金山

人海大浩劫

神秘之街 迷魂之陣 追逐微歡 雲雨斷腸 酒肉林泉 色情狂放 纖歌賦舞 軟玉溫香 天崩地裂 陸沉大火 琴聲殘脂

"San Francisco"

辣斐

辣斐德路 電話八三〇三

時間 三時正 五時一刻 七時一刻 九時一刻 座價二角 四角

勞萊哈台空前偉構 笑料的總動員！噱頭的連珠炮！

從軍[illegible]

明天換映……文武香球

共和

老西門方浜橋 時間 三時 七時 九時

聯華公司 座價一角 今天開映 金燄 全部對白 有聲巨片

浪淘沙

虹口

地址 乍浦路 電話 四一〇八四

時間 三時 五時 七時 九時一刻起映

下午公映古代劍俠巨片

（悲劇明星）雪爾維薛耐（空前傑作）

玉慘花愁

（劍俠狄伯盧）